

SECTOR SOCIAL

• ABC (17/09/2010)	55
• El Periódico de Cataluña (17/09/2010)	31
• La Gaceta (17/09/2010)	40
• La Gaceta (17/09/2010)	44
• Córdoba (14/09/2010)	16
• Las Provincias (14/09/2010)	12



La Dependencia llegará en 2011 a los casos menos graves

► Los enfermos con alzhéimer y demencia en fase temprana, primeros beneficiados

N. R. C.
MADRID

Primero fueron los grandes dependientes y ahora le llega el turno a los pacientes que aún están en las primeras fases de su enfermedad invalidante. La directora general del Imsero, Purificación Causapié, ha anunciado que las primeras prestaciones llegarán el próximo año, aunque aún no se han definido los plazos ni el tipo de ayuda. El anuncio lo hizo en un acto organizado por las asociaciones de familiares de alzhéimer, una de las patologías que se beneficiarán en la nueva fase de la Ley de Dependencia.

Pero no será la única. Entrarán a formar parte del sistema de prestaciones todos aquellos casos que se han acogido a la Ley de Dependencia y tras la valoración han sido calificados como de «grado 1, nivel 2». Son personas con dependencias moderadas, entre ellas, las demencias en fase inicial que pueden recibir tratamientos no farmacológicos como la estimulación cognitiva y conductual. Estos apoyos pueden retrasar los síntomas de la dolencia que producen «mayor dependencia», retrasar su desa-

El alzhéimer más agresivo

Un estudio genético permitirá saber con anticipación la agresividad de la enfermedad de alzhéimer. Investigadores de la Universidad de Washington han descubierto una variante genética que se asocia a una rápida progresión de la enfermedad.

La presencia de esta anomalía genética se relaciona también con la aparición de otro indicador de la enfermedad: una forma particular de la proteína TAU en el fluido cerebroespinal. La combinación de ambos datos permitirá saber si los efectos devastadores de la enfermedad se acelerarán. Será una información útil para los pacientes y sus familias y también para los médicos que podrán diseñar mejor sus ensayos clínicos. Si los investigadores saben de antemano qué enfermos progresará con rapidez, evaluarán mejor los efectos de nuevos fármacos diseñados para retrasar la progresión del mal.



El gasto anual de un paciente de alzhéimer es de 30.000 euros D. G. LÓPEZ

rrollo y mantener la autonomía del afectado, distanciando su ingreso en un centro. Causapié también prometió una mejor coordinación sociosanitaria entre las diferentes administraciones, una vez que finalice el Libro Blanco del alzhéimer que elabora la Administración.

Desigualdad territorial

La desigualdad territorial es una de las grandes asignaturas pendientes. «Si yo tuviera alzhéimer, preferiría padecer esta enfermedad en unas comunidades que en otras», dijo el presidente de la Confederación Española de Enfermos de Alzhéimer y otras Demencias, Emilio Marmaneu, quien reclamó que la Ley de Dependencia «no pierda el norte» y sirva para prestar servicios y no sólo ayudas econó-

micas. El presidente de CEFAFA expresó su confianza en que antes de que finalice esta legislatura se apruebe una Estrategia Nacional de Alzheimer, que constituya una «política de Estado» sobre la enfermedad, tal y como lo han hecho otros países europeos. La base de este plan, a su juicio, debe tener como eje central a la persona afectada, así como a su familia cuidadora, respondiendo a lo que necesitan y a las dificultades que tienen que afrontar.

En el 95% de los casos, la familia asume la mayor parte de la atención sociosanitaria y los cuidados, con un gasto medio de unos 30.000 euros anuales. Con la Ley de Dependencia desarrollada en un 70%, este gasto familiar puede haberse reducido a unos 24.000 euros por año.

Tirada: 176.926	el Periódico	Superficie: 294,00 cm²	Ocupación: 27.39%	Valor: 5.981,42	Página: 31
Difusión: 138.700					
(O.J.D)	Nacional	Diaria			
Audiencia: 485.450	General				
(E.G.M)	2 ^a Edición	17/09/2010			
Ref: 3265897					



INICIATIVA CONTRA LA POBREZA

El consistorio abre 7 comedores sociales en 'casals' de mayores

El servicio atenderá ahora a 700 personas al día de todos los distritos

ROSA MARI SANZ
BARCELONA

Crisis aparte, la realidad es que en Barcelona más de 50.000 personas de más de 75 años viven solas, y que cerca del 60% de los mayores cobran pensiones por debajo de los 600 euros. La combinación de pobreza y soledad es dramática entre este colectivo. Por eso, el ayuntamiento inauguró hace dos décadas su primer comedor social en Ciutat Vella integrado en un centro para mayores, una iniciativa que a la par que garantizar la alimentación pretende prevenir el riesgo de aislamiento en que viven algunos. El programa se ha ido extendiendo y a final de mes ya estará presente en todos los distritos merced a la inauguración de siete nuevos comedores. Eso supone 175 plazas más que aumentarán hasta cerca de 700 los menús que se ofrecerán a diario en los 20 equipamientos que dispondrán de este servicio.



► Usuarios del comedor social del Espai Gent Gran Sant Antoni, ayer.

El proyecto *Àpats en companyia*, cuya extensión a toda la ciudad ya estaba prevista para este mandato, o sea, que no responde a una medida por la actual situación económica, estará presente antes de acabar el mes en

centros para mayores de los distritos de Sarrià-Sant Gervasi, Nou Barris, Les Corts, Horta-Guinardó, Gràcia (dos equipamientos) y Sant Andreu, que se sumarán a los ya existentes en Ciutat Vella (4), Eixample (4), Sants-

Montjuïc (3) y Sant Martí (2).

Está dirigido a personas derivadas por los servicios sociales, o sea, que la entrada no es libre. Los usuarios, que solo pueden acudir de lunes a viernes (el consistorio no descarta ampliarlo a los fines de semana e incluso ganar un centenar de plazas el próximo año), pagan un precio público por cada comida, que oscila entre los 50 céntimos y los 3,90 euros en función de los ingresos.

AUTONOMÍA PERSONAL // A diferencia de los servicios de comida a domicilio que ofrece el ayuntamiento, que este año supondrán 10.000 menús diarios, frente a los 6.400 que ofreció en el 2009, los usuarios de estos centros son personas con autonomía personal. Como Rodrigo Iglesias, un vecino del barrio de Sant Antoni de 85 años que ayer acudió, como cada día, a comer al *casal* del número 44 de Comte Borrell. Su problema, como el de la mayoría de usuarios, es que la paga no le llega. En su caso, dijo, la ley de dependencia aún no atendido a su mujer. Está en una residencia y paga 1.867 euros mensuales gracias a los ahorros de toda una vida. Y aunque el ahorro que le suponga la comida diaria frente a los pagos a los que ha de hacer frente sea casi anecdótico, Iglesias valora el salir de casa por la mañana para ir al centro, algo que no hacía antes. ≡

Tirada: 50.027	LA GACETA 	Superficie: 142,00 cm²		
Difusión: 35.034 (O.J.D)				
Audiencia: 122.619 (E.G.M)	General	Valor: 1.217,75		
Ref: 3265792	2 ^a Edición	17/09/2010	Página: 40	1 / 1



‘Precious’, discriminada

B. E. C. Madrid

Gabourey Sidibe, la actriz de *Precious*, se siente discriminada por *Elle*, por la cantidad de retoques que ha sufrido su foto de la portada del 25 aniversario de la publicación. La revista femenina no sólo ha “recortado” el cuerpo de la intérprete hasta un primer plano (en lugar del plano medio que han dedicado a las bellísimas y flaquerrimas Amanda Seyfried, Megan Fox y Lauren Conrad) sino que ha aclarado su piel. Esto último ha ofendido, y cómo, a la población afroamericana. En muchos foros aseguran que se ha discriminado a la actriz por no ser el prototipo de canon de belleza.

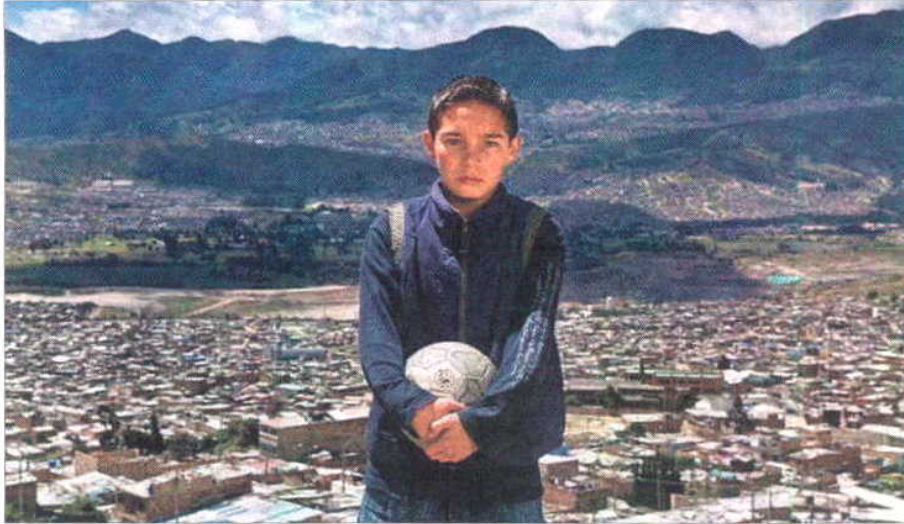

Sebastián Alonso, de 13 años, vive en la pobreza pero está recibiendo ayuda.

Isabel Muñoz y su mirada hacia la infancia

Una exposición conmemora el 20 aniversario de la aprobación de la Convención de Derechos del Niño

Tamara Morillo. Madrid

Se cumplen 20 años de la aprobación de la Convención sobre los Derechos del Niño, un texto que se apoya en cuatro pilares básicos: la no discriminación y el respeto, la dedicación al interés superior del niño, la supervivencia y el derecho a la vida. Para conmemorar esta fecha se ha presentado en Caixa Forum Madrid la exposición *Infancia. Fotografías de Isabel Muñoz*, una muestra que recoge 68 imágenes que ofrecen las realidades de los niños y niñas en todo el mundo. Son retratos a gran escala realizados en 20 países de Europa, Asia y América que, a partir de casos particulares, ofrecen una panorámica global de la actualidad.

El objetivo es denunciar que hoy hay muchos países que no respetan los derechos de la infancia, lugares donde es normal que muchos menores sean víctimas de explotación infantil, no asistan a la escuela, se vean afectados por conflictos bélicos o mueran por causas que, en la mayoría de los casos, podrían haberse evitado.

A estas fotografías les acompaña un texto explicativo en el que se cuenta la historia personal de cada menor y el artículo de los Derechos del Niño que está

siendo vulnerado. Además, Isabel Muñoz incorpora en cada panel fotográfico de la exposición un vídeo explicativo con el *making of* de cada fotografía.

Destacan en esta muestra las historias de Victoria Bodeam, una niña moldava que a los tres años sufrió una parálisis cerebral que dificulta los movimientos de su cuerpo y que a día de hoy sueña con correr o la de Mphori, de 10 años, que es huérfana y convive con el VIH en Lesoto (África). Es llamativo cómo un menor, víctima de agresiones sexuales, se tapa el rostro y utiliza el falso nombre de Armando Pasco, por miedo a ser reconocido.

Para Isabel Muñoz, Medalla de Oro al Mérito en Bellas Artes 2009, premio PhotoEspaña 2009 y World Press Photo 2000 y 2005, pese a todo, suenan "cantos de esperanza". La artista afirma que "cree que es posible un mundo mejor" y guardará con cariño el recuerdo de esta exposición. Asegura que "ha sido un maratón mágico, con una entrega total, en el que he aprendido mucho de todos y del que guardo esa esperanza, sus miradas y sueños, con los que voy a vivir siempre". Recomienda especialmente que los niños vayan a ver esta exposición que estará instalada hasta el 15 de enero.

CÓRDOBA RECIBE A MÁS DE UNA TREINTENA DE EXPERTOS

Defienden la biodiversidad como vía para acabar con el hambre

► Más de 17.000 niños mueren al día por desnutrición en el mundo

► Se prevé que el cambio climático empeore las condiciones agrarias

ARACELI RUIZ
ar Ruiz@cordoba.elperiodico.com
CÓRDOBA

Una treintena de ponentes de todo el mundo participan desde ayer y hasta mañana en Córdoba en un seminario internacional centrado en el análisis de la biodiversidad agrícola como herramienta eficaz en la lucha contra el hambre. Durante la inauguración, la secretaria de Estado de Cooperación Internacional, Soraya Rodríguez, se refirió a las más de 100.000 personas que a diario mueren en el mundo por desnutrición, 17.000 de las cuales son niños de 0 a 5 años, a la vez que reconoció que la comunidad internacional "no solo no ha avanzado en el objetivo marcado de reducir a la mitad el número de personas que pasan hambre", sino que a raíz de la crisis, "los afectados por la desnutrición y el hambre han aumentado en más de 1.000 millones de personas".

Por este motivo, Rodríguez insistió en que "estamos en un momento excelente para reflexionar sobre el tema" y tomar medi-



► Autoridades y ponentes comentan la exposición que ilustra el seminario antes de su inauguración.

das que consigan paliar esta situación. Entre las propuestas del gobierno español, la secretaria de Estado de Cooperación planteó la necesidad de adoptar políticas agrarias que permitan "el desarrollo de los mercados locales en los países en vías de desarrollo", así como actuaciones paralelas con las que potenciar la agrobiodiversidad y mejorar los cultivos entre las que figuran "la inversión en infraestructuras como carreteras" o la cobertura a través de seguros y

créditos agrarios a las pequeñas explotaciones.

Por su parte, José Esquinas, director de la Cátedra de Estudios contra el Hambre de la UCO, insistió en la importancia de la biodiversidad como apuesta necesaria no solo para acabar con el hambre sino para salvar a la especie humana. Esquinas alertó de que "los cambios climáticos previstos van a reducir la producción agraria de los cultivos actuales, que deberán además adaptarse a las nuevas condicio-

nes meteorológicas". Dicha adaptación, explicó, "dependerá de que exista diversidad biológica agrícola, es decir, una amplia gama de recursos genéticos que permitan seleccionar los mejores cultivos".

El profesor explicó que "la cooperación internacional en esta materia será una necesidad absoluta, ya que la mayoría de los países, entre ellos España, dependen de recursos genéticos, de materias primas procedentes de otros continentes". ≡

JUAN MANUEL VACAS



Valencia inaugura un nuevo centro para 210 niños con discapacidad

El Sebastián Burgos se traslada a la ciudad tras permanecer años en una zona inundable del Saler y sufrir continuos desperfectos

:: C. FERNÁNDEZ

VALENCIA. 210 niños especiales ya disfrutaban de un centro escolar tras años de reivindicación.

El Sebastián Burgos, era obra esperada por cientos de padres que tenían que trasladarse hasta El Saler para llevar a sus hijos al colegio, ahora lo pueden hacer en Valencia en un centro en perfectas condiciones. «Atrás queda una trayectoria muy complicada de este colegio, que estaba en Marítimo, luego en El Saler y ahora en la ciudad. Se encontraba en una zona inundable y sus situaciones climáticas desfavorables le hacían degenerarse, por lo que ha habido que buscar una solución definitiva», comentó ayer la alcaldesa Rita Barberá durante el acto en el que estuvo acompañada por el presidente de la Generalitat, Francisco Camps y el conseller de Educación, Alejandro Font de Mora.

Los padres asentían durante el acto de inauguración del centro y reconocían lo complicado que había sido el tiempo de espera.

«Ahora los valencianos pueden sentirse orgullosos de tener una de las mejores instalaciones en Valencia. Actualmente hay tres y somos conscientes de que queda mucho más por hacer, pero antes no había ninguno», dijo Barberá.

El centro, ubicado en el entorno del nuevo Hospital La Fe, tiene 11.000 metros cuadrados de espacio y 210 plazas para alumnos de 3 a 21 años. En total, dispone de 27 unidades, con comedor y vivienda para el conserje y sobre todo un personal docente muy preparado para poder atender a los numerosos ni-



La alcaldesa y el presidente con un alumno. :: LP

ños especiales que asisten a este esperado colegio.

El centro supone una inversión de 7,2 millones de euros realizada por el Consell. Con su presencia presidente Camps aprovechó la ocasión para agradecer la cesión de terrenos por parte del Ayuntamiento para la construcción del centro y resaltó que ha comenzado un curso escolar que «lo es para todos los niños y todos los jóvenes, independientemente de las circunstancias personales y donde vivan», dijo.

Pero quien sabe más que nadie los problemas que han tenido los alumnos ha sido la directora del centro, Inmaculada Valero. «Iniciamos con ilusión un nuevo camino, un nuevo proyecto cercano a la ciudad donde la integración social no será sino una realidad», comentó.

Valero resaltó que éste es el primer centro de educación especial de la Comunitat que forma parte de la Red de Escuelas para la Salud en Europa, y mostró su confianza en que el compromiso educativo no finalice en este acto. «Sabemos que se realizará el esfuerzo necesario para dotar a los centros de todos los recursos materiales y profesionales que garanticen una educación de calidad», apuntó.

La Universidad Popular crece con 1.000 vacantes más

:: C. F.

VALENCIA. Colas y largas esperas. Ayer comenzaron las matrículas en la Universidad Popular, una actividad que siempre conlleva las quejas de los vecinos que deben esperar horas para una plaza.

Este año, sin embargo, se prevé que no haya muchos problemas y todos los solicitantes encuentren

un lugar para disfrutar de su tiempo libre aprendiendo una afición y tener una ilusión por vivir.

El Ayuntamiento ha puesto a disposición de los valencianos 11.000 plazas, 1.000 más que el año pasado tras el acuerdo alcanzado en el pasado ejercicio con los trabajadores de la Universidad Popular que exigieron más oferta.

«Los propios solicitantes son los que quieren obtener una plaza pasando largas horas de espera. Podíamos optar por otro método, pero prefieren acudir antes y esperar», comentó ayer el concejal de Educación, Emilio del Toro.

Las Universidades Populares con mayor número de usuarios son Ruza o Algirós.

Los vecinos, sin embargo, siguen pensando en que hay pocas plazas y que el Consistorio debe trabajar para crear muchas más y con un horario más amplio porque so muchos los solicitantes.