

Índice de Noticias

SECTOR SOCIAL

• ABC (18/06/2009)	59
• El Periódico de Cataluña (18/06/2009)	30
• Expansión (18/06/2009)	21
• 20 Minutos Madrid (18/06/2009)	4

DROGAS MÁS CONSUMIDAS ENTRE LOS ESTUDIANTES DE 14-18 AÑOS

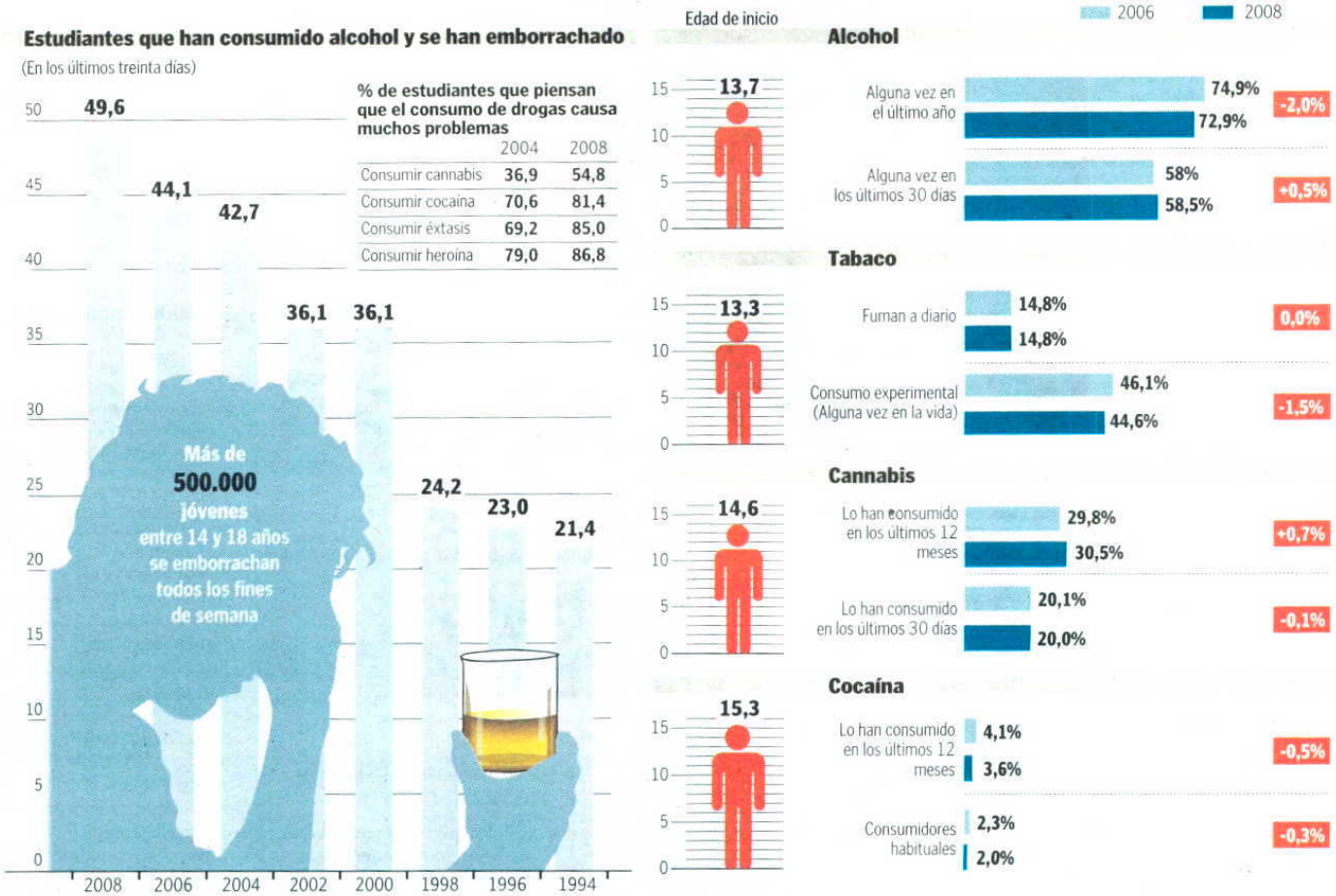

Los jóvenes se emborrachan cada vez más

Más de medio millón de adolescentes se dan un atracón de alcohol todos los fines de semana hasta llegar al estado de embriaguez. Sin embargo, hay buenas noticias: entre los jóvenes se estabiliza el consumo de cannabis y desciende el de cocaína.

POR **M. J. PÉREZ-BARCO**

MADRID. Conscientes o no de los riesgos que entraña el alcohol, los jóvenes y adolescentes españoles no muestran reparos ante los licores. De hecho, cada vez beben más, en especial en su tiempo de ocio durante viernes, sábados y domingos. Incluso uno de cada cuatro se emborracha todos los fines de semana. Esto quiere decir que lo hacen poco más de medio millón de chicos que tienen entre 14 y 18 años de edad. Pero suman más los que se cogen

una borrachera con menos frecuencia, pues casi un tercio de ellos (29%) reconoce que ha estado ebrio alguna vez en el último mes.

Los datos resultan más que preocupantes al comprobar incluso que en los últimos diez años se ha duplicado el número de jóvenes que tiene por costumbre emborracharse cada fin de semana.

Y no se trata de ingestas que se puedan tomar a la ligera, por el contrario tienen un gran gusto por los combinados con bebidas de alta graduación y los cubatas. En sus

atracones de alcohol llegan a tomar hasta cinco o más copas de una sola vez, es decir consumen grandes cantidades en poco espacio de tiempo. Los que beben entre semana prefieren la cerveza.

Y es que no es de extrañar que el alcohol sea la sustancia más extendida entre los adolescentes, porque no les resulta nada difícil acceder a las bebidas, aunque la venta esté prohibida a los menores de 18 años en todas las Comunidades autónomas (excepto Asturias que ha rebajado esa edad a los 16). En bares y discotecas les sirven alcohol, pero ellos sobre todo lo compran en supermercados y tiendas con total libertad y sin trabas. Así lo hacen más de la mitad de los chavales (52%).

Aunque beben mucho más que hace un par de años, no hay más bebedores. Lo que ha-

ce pensar que el consumo de alcohol se ha estabilizado entre la población juvenil, como demuestra la Encuesta Estatal sobre Uso de Drogas entre Estudiantes de Enseñanzas Secundarias 2008, presentada ayer por la ministra de Sanidad, Trinidad Jiménez, y la delegada del Gobierno del Plan Nacional sobre Drogas, Carmen Moya.

Sin embargo, ante esta buena noticia no hay que bajar la guardia, como advirtió la ministra de Sanidad, ya

Uno de cada tres adolescentes encuestados ha estado ebrio alguna vez en el último mes

que el riesgo de consumir alcohol resulta demasiado elevado en una etapa de la vida en la que los adolescentes se encuentran en pleno desarrollo. Afecta directamente al crecimiento neuronal, al desarrollo cognitivo y provoca alteraciones en la conducta.

Conocen los efectos

En la estabilización del uso de alcohol entre los chicos ha influido que ellos son más conscientes de los riesgos que entrañan las drogas legales e ilegales. Han madurado. Y cada vez mayor número de ellos cree que habituarse al alcohol, tabaco, cannabis y cocaína puede tener serios efectos sobre la salud.

Una tendencia que explicaría también la estabilización del consumo de tabaco y can-

Tirada: **338.096**
Difusión: **238.914**
(O.J.D)
Audiencia: **836.199**
(E.G.M)
Ref: **2603773**

ABC
Nacional **Diaria**
General
2ª Edición **18/06/2009**

Superficie: **83,00 cm²**
Ocupación: **12.09%**
Valor: **3.138,37**
Página: **60**



2 / 2

(Viene de la página anterior)

nabis y el descenso de la cocaína, anfetaminas y éxtasis, fenómenos que ya apuntaban estudios anteriores.

Por ejemplo, en el caso del tabaco, cada vez menos adolescentes se atreven a probarlo y tampoco aumentan los fumadores habituales (14,8%). Incluso se han vuelto más sensatos y prudentes porque comienzan a asumir los riesgos de los cigarrillos. De hecho, de los que fuman, el 68% de los chicos se ha planteado dejarlo, aunque sólo lo ha intentado un 36%. Incluso comienzan a proponer un debate que también está latente en el mundo de los adultos, ya que a un tercio de los chavales les molesta mucho que se fume en lugares cerrados.

El consumo de cannabis también presenta cifras muy positivas, desciende desde 2006. Además, se ha frenado por primera vez la incorporación de nuevos adeptos. Algo similar ha ocurrido con la cocaína, que también reduce su consumo hasta niveles inferiores a los de 1998. No obstante, un 5% de adolescentes la ha probado y un 2% la ha utilizado en el último mes. Afortunadamente, la heroína —que causó verdaderos estragos durante los años ochenta— apenas tiene uso.

En esta encuesta sorprende otra tendencia: la diferenciación de sexos ante el consumo de drogas. Ellas beben y fuman más. En el último mes el 59% de las chicas ingirió alcohol frente al 57% de los chicos. Además, fuman el 16% frente al 13% de los chavales. Sin embargo, ellos prefieren las drogas ilegales, que consumen de forma más intensa, al igual que el alcohol.

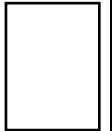

ENSEÑANZA

El regreso de inmigrantes por la crisis reduce la población escolar

Los centros registraron más bajas de alumnos que altas entre octubre y abril

Reus, Sant Adrià de Besòs, Cornellà, Tarragona y Figueras pierden estudiantes

JORDI CASABELLA
BARCELONA

El regreso de inmigrantes a sus países de origen a consecuencia de la crisis económica ha comenzado a advertirse con nitidez entre la población escolar. Desde comienzos de la presente década, la llegada de extranjeros durante el curso unida a la desaforada movilidad geográfica de las familias —una combinación para la que llegó a acuñarse el término *matrícula viva*— ha constituido uno de los imponderables que han mantenido en jaque a los centros públicos de las zonas donde se concentran los recién llegados. La tendencia, sin embargo, parece haberse invertido en los últimos meses. De octubre a abril, la suma de los alumnos de 3 a 16 años que han abandonado tanto la red pública como la concertada (25.119), ha rebasado por primera vez a la cifra de los que se han matriculado (24.149).



► Una familia de inmigrantes, ayer a mediodía, a la salida de una escuela de Barcelona.

Los datos que manejan los diferentes servicios territoriales de la Conselleria d'Educació indican que el éxodo de alumnado extranjero se aprecia de forma uniforme en toda Catalunya, aunque es especialmente acusado en las demarcaciones de Tarragona y Girona. En ciudades como Reus, donde a comienzos del último curso se creó una de las denominadas *aulas de bienvenida* para acoger temporalmente a los inmigrantes que se incorporan a la escuela con el curso ya iniciado, es muy evidente: mientras que desde octu-

la previsión 15.000 NUEVAS MATRÍCULAS

A pesar de que las previsiones sobre la escolarización de inmigrantes están siendo revisadas, Educació mantiene el cálculo de que la población escolar crecerá en 15.000 alumnos al inicio del próximo curso.

Un porcentaje del aumento de la escolarización es atribuible al crecimiento de la natalidad, que

ha repuntado entre las familias autóctonas, a las que se añaden las extranjeras, aún más fértiles.

El crecimiento del alumnado conllevará una demanda de profesorado que Educació ya ha avanzado que no está en condiciones de asumir, optando por pedir a los docentes que amplíen su jornada lectiva.

bre del 2007 a abril del 2008 la matrícula creció en 183 alumnos, un año después (de octubre del 2008 a abril del 2009) las escuelas han perdido 144 matriculados. En ciudades como Tarragona, Tortosa, El Vendrell, Figueras y Salt se dan situaciones similares, según los datos recogidos por este diario. Lo mismo ocurre en algunas grandes ciudades del cinturón de Barcelona, como Sant Adrià de Besòs o Cornellà.

GRANDES CIUDADES // En Barcelona, al igual que en la gran mayoría de las grandes ciudades, la balanza entre los ingresos y las salidas tiende al equilibrio, algo inédito hasta ahora. Esa aseveración sirve para Badalona, Sabadell, Terrassa y L'Hospitalet de Llobregat. Sirva como ejemplo el caso de esta última ciudad: si durante los siete meses analizados del 2007-2008 se contabilizaron 1.234 altas y 772 bajas, a lo largo del presente curso las nuevas matrículas han sido 1.054 y las deserciones 1.026.

Si se analiza el comportamiento de la oferta y la demanda de plazas escolares a lo largo de los meses se observa una gran concentración de bajas en marzo. La directora general de Atención a la Comunidad Educativa, Isabel Darder, lo atribuyó ayer a que en buena parte de los países latinoamericanos el curso escolar se inicia por esas fechas.

SALIDAS SIN PREVIO AVISO // Darder cree que las bajas todavía son más numerosas y que no aflorarán hasta que se disponga de los datos de final de curso porque hay «familias que abandonan la escuela sin avisar y la dirección del centro no les da de baja hasta que ha transcurrido un tiempo prudencial, puesto que no sabe que es lo que ha ocurrido». «Estamos a la expectativa», añadió. =



LOS PLANES CONTRA EL DESEMPLEO, EN LA CUERDA FLOJA

Zapatero desata el caos al negociar a seis bandas la paga a los parados

BARAJA COMPROMETER HASTA 1.012 MILLONES, PESE AL GALOPANTE DÉFICIT/ Las comunidades advierten de que no asumirán costes extras y más de la mitad denuncia que no han recibido aún ninguna propuesta.

M. Tejo. Madrid
 El Ejecutivo trabaja contra-reloj para sacar adelante la nueva paga para los desempleados que carecen de ingresos tras haber agotado su prestación de paro. Del horizonte pende una fecha límite: el 29 de julio. Es el plazo que se ha impuesto para cerrar la caótica negociación a seis bandas en la que llevan la voz oficial Moncloa, Trabajo y Política Territorial. Pero, sobre todo, gravita la incertidumbre de cómo se financiará este cheque social, cuyo coste sobrepasará los 1.012 millones de euros, en 2010, si finalmente se impone el bote de prestación que baraja la mesa.

La idea de Trabajo es conceder una cantidad próxima a los 421,7 euros (el 80% del IPREM) a cada afectado. Pero los sindicatos van más lejos: quieren garantizar la paga por un periodo cercano al año, similar al actual subsidio, concededores de que esta franja probablemente se rebajará y que la recuperación del empleo está aún lejana en el tiempo. La factura final depende del número de beneficiarios, cuya identificación también enfrenta a las partes.

Según la vicepresidenta, 200.000 personas perderán la prestación "en algún momento" de 2010, aunque Trabajo ha sugerido que esta cifra podría ascender ya a las 300.000. El Ministerio ha aclarado que sólo en abril 30.000 parados agotaron su prestación, un incremento similar al registrado entre enero y marzo. Los datos son aún más tozudos al comprobar los registros del INEM: la dife-

LAS PRESTACIONES DE PARO, EN EUROPA

Duración máxima de la cobertura contributiva por países.



Fuente: Elaboración propia a partir de Fedea

* tiempo que el Estado garantiza el cien por cien del salario medio del país. Para seguir manteniendo el 70% se piden requisitos

UGT y CCOO quieren 'rascar' una paga generosa, pues la crisis del empleo es persistente

rencia entre los que cobran una prestación y los que no supera el millón de personas.

Fuentes próximas a Moncloa aclararon a este diario

que el Ejecutivo intentará "cerrar al máximo" el círculo de potenciales beneficiarios. Una idea que Zapatero justifica con que no todos los desempleados sin prestación carecen de ingresos. Eso sí, el presidente es consciente de que la nueva concesión atisgará aún más a un déficit público que puede llegar al 10%. Además, no hay que pasar por alto que se acaba de aprobar

Los actores

- 1 El jefe del Gobierno confía en que el director de la Oficina Económica, Javier Vallés, agilice el diálogo social.
- 2 El vicepresidente Chaves tiene que convencer a las comunidades de que paguen parte de la nueva prestación.
- 3 El ministro de Trabajo, quien anunció en su día el 'cheque', ha visto reducida su cuota de poder. Su fin: responder ante los sindicatos.
- 4 Las peticiones de CEOE quedan en un segundo plano: luchará por rebajar las cotizaciones y dar alas a las agencias de empleo.
- 5 UGT y CCOO abanderan la nueva paga y descartan que pueda haber cabida para una gran reforma laboral.
- 6 Las comunidades están en un aprieto: deberán sufragar parte de la paga, lo que podría ocasionar problemas legales.

entrada en escena del director de la Oficina Económica, Javier Vallés. Según fuentes próximas a la negociación, el ministro de Trabajo Celestino Corbacho ha visto limitada su función a rendir cuentas ante los sindicatos.

Mientras, Manuel Chaves, vicepresidente primero y ministro de Cooperación Territorial, se ocupa de mentalizar a las autonomías de que deberán pagar parte de la nueva prestación, el núcleo duro de las negociaciones.

Rebelión autonómica

Las comunidades advierten de que ya han aprendido la lección, y no volverán a verse enredadas en anuncios estrella como la ayuda directa de hasta 2.000 euros por la compra de un vehículo. Su objetivo es entrar con voz propia en la discusión del nuevo cheque, aunque por ahora, según han confirmado once de ellas, no han recibido ninguna propuesta por parte de Chaves.

Para evitar sorpresas, Madrid ya ha alertado de que en ningún caso la nueva prestación puede sufragarse por parte de las regiones, ya que es el Estado el encargado de garantizar la cobertura del desempleo. Salvador del Rey, socio del Área Laboral de Cuatrecasas, no lo tiene tan claro. Si el Ejecutivo envuelve la paga como una ayuda asistencial para personas sin recursos, entonces sí que serían las responsables. En cualquier caso, las autonomías esperan que el Gobierno tenga en cuenta este *roto* que se suma a la ya financiación autonómica. Incluso no descartan emprender acciones legales.

Tirada: 323.853		Madrid	Diaria	Superficie: 473,00 cm²	
Difusión: 323.853				Ocupación: 38.83%	
(O.J.D)				Valor: 7.946,48	
Audiencia: 1.133.485	General			Página: 4	
(E.G.M)					
Ref: 2604020	1 ^a Edición		18/06/2009		1 / 1

Los madrileños podrán cambiar de médico cuanto quieran y sin motivo

La libre elección de doctor **funcionará en enero a través de los centros de salud**, que se integrarán en una única área sanitaria. Las urgencias y la atención en casa seguirán como hasta ahora

BEATRIZ CASTRILLO
20 MINUTOS

Sin dar explicaciones, cuantas veces se quiera y a cualquier centro de salud de la comunidad. A partir de enero, los madrileños que lo deseen podrán elegir libremente médico de familia, pediatra y enfermero en atención primaria, así como especialista y hospital, gracias a la puesta en marcha de la Ley de Libertad de Elección en la Comunidad.

Esta nueva norma eliminará las actuales 11 áreas sanitarias para crear una única área para todo el territorio de la región.

El proyecto, al que tuvo acceso **20 minutos**, está ahora en manos del Consejo Económico y Social para que éste emita un informe no vinculante que estará listo después de verano. En septiembre será aprobado por el Consejo de Gobierno y entonces se procederá a elaborar el reglamento que desarrollará la ley, que se votará en el pleno de la Asamblea a finales de año. Será en enero, según vaticinó el propio consejero

Güemes, cuando los madrileños podrán empezar a hacer uso de él.

Será entonces cuando los pacientes puedan, a través de su centro de salud y cuantas veces quieran, cambiar de profesional sanitario. Tampoco será necesario justificar el cambio. Este derecho se ejercerá de forma individual por cada uno de los miembros de la unidad familiar. En el caso de los menores de edad o incapacitados, la libre elección la ejercerán en su lugar sus padres, tutores o representantes legales.

Por todo el territorio

Lo mismo ocurrirá con la atención especializada. Podrá elegirse libremente médico en cualquier hospital y centro de especialidades de la región. Eso sí: todos los tratamientos y pruebas de un mismo proceso clínico serán atendidos en el mismo hospital y no será posible la elección simultánea de varios especialistas para una misma enfermedad. Sin embargo, se mantiene el derecho a la segunda opinión médica, tal y como ocurre en la actualidad.

LA LIBRE ELECCIÓN DE MÉDICO

Luces...

Decisión → Facilita a cada ciudadano su derecho a una decisión informada sobre quién le va a atender.

Accesibilidad → Menos barreras administrativas.

Competencia → Facilita a los responsables la gestión hacia opciones más eficientes, fomentando la competencia entre centros.

Incentivos → Para los médicos más demandados.

... y sombras

Espera quirúrgica → La Comunidad puede desentenderse, ya que el paciente podría ir a un cirujano menos demandado.

Centralización → La gestión perderá cercanía.

Suplencias → Cuando un médico falte, no se sabe quién pasará consulta a sus pacientes, ya que desaparecerán los equipos en primaria.

Colapsos → En los centros más solicitados.

Cuando no exista elección expresa del profesional, la administración sanitaria procederá a la asignación previa de médico, pediatra y enfermero de primaria.

Esta libre elección tendrá dos excepciones: la atención en casa (acotada a las actuales áreas sanitarias) y las urgencias. Ambas seguirán como hasta ahora y se regirán por la cercanía con el domicilio.

El área única ha levantado muchas críticas entre los profesionales. Para Paulino Cubero, de la Sociedad Madrileña de Medicina Familiar, «es una ley que no se ha desarrollado; es muy escueta y no sabemos cómo pensar llevarla a la práctica». Además, «ahora la atención primaria está muy valorada y los madrileños la tienen cerca de casa».

El médico podrá negarse

Aunque es el paciente el que tiene libertad para elegir profesional, éstos podrán negarse, tal y como recoge el artículo 6 de la ley: con carácter excepcional, la elección de médico de familia, especialista, pediatra o enfermero podrá ser denegada, aunque aún no se sabe en qué supuestos se podrá producir esta negación porque el reglamento todavía no está desarrollado. La denegación sólo podrá tramitarse previa petición del profesional sanitario debidamente justificada. «Hasta que no se desarrolle más la ley, no se sabe cómo se van a poder negar los médicos», aclara Cubero.

Dinos...

... qué opinas de la libre elección de médico

ENVÍANOS UN CORREO ELECTRÓNICO A:
zona20@20minutos.es

UN SMS AL 690 20 20 20 O ENTRA EN...
20minutos.es/madrid