

## Índice de Noticias

---

### SECTOR SOCIAL

• ABC (15/09/2011) .....	46
• Alfa y Omega (15/09/2011) .....	14
• El Pais Especial (15/09/2011) .....	6
• El Periódico de Cataluña (15/09/2011) .....	30
• Escuela Espanola (08/09/2011) .....	44

Tirada: <b>304.145</b>	<b>ABC</b>	Superficie: <b>101,00 cm<sup>2</sup></b>	Ocupación: <b>14.46%</b>	Valor: <b>4.001,33</b>			
Difusión: <b>230.151</b> (O.J.D)							
Audiencia: <b>805.528</b>	Nacional	Diaria	Ref: <b>3821653</b>	2 <sup>a</sup> Edición	15/09/2011	Página: <b>46</b>	1 / 1
	General						

#### DEL SUELDO DE LOS VOCALES VECINOS

## UPyD ahorra 450.000 euros y los da a Servicios Sociales

**ABC**  
MADRID

Los 42 vocales vecinos de UPyD en el Ayuntamiento de Madrid van a cobrar menos: una media de 1.500 euros mensuales, en lugar de los 1.996 que les corresponden. La diferencia, que suma unos 450.000 euros, la hará llegar este grupo político a los Servicios Sociales municipales. Así lo explicó ayer su portavoz, David Ortega.

UPyD llegó al Consistorio madri-

leño en mayo con cinco ediles y una batería de medidas de ahorro: reducir el número de coches oficiales y de escoltas, entre otras, que ya se han puesto en marcha. Posteriormente, propuso reducir los vocales vecinos —militantes o simpatizantes que ayudan a las formaciones políticas en los distritos— de 525 a 252, y establecer una retribución lineal de 400 euros. Su propuesta fue rechazada por los otros grupos. Ahora, UPyD la pone en marcha en sus vocales. Y prepara más medidas.



Cáritas Española visita el Cuerno de África para evaluar la ayuda

# ¡Agua, agua, agua, agua!

Zalao y Carmen, dos expertas del Área de Cooperación Internacional de Cáritas Española, están visitando el Cuerno de África para evaluar, sobre el terreno, cuál está siendo la respuesta de la entidad a las necesidades de las víctimas de la hambruna que, desde hace meses, azota la región. Alfa y Omega ha hablado con ellas mientras visitaban los proyectos de las Cáritas locales, en el noroeste de Kenia

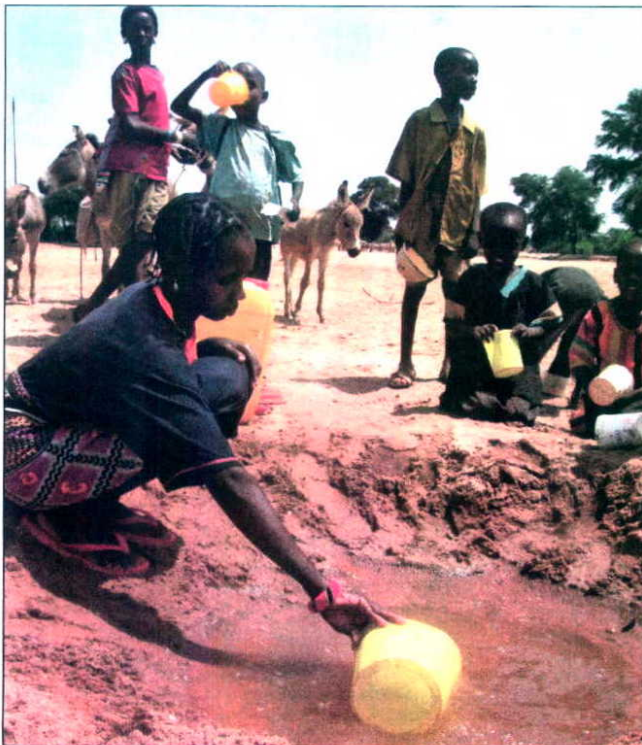

**A**gua, agua, agua, agua; para las personas y para nuestros animales. Ésta es la respuesta a la pregunta: ¿Qué necesitáis?, que Zalao Rasines y Carmen Cabotá están realizando, a diario, durante las visitas a los poblados en los que trabaja Cáritas Española con las contrapartes locales. «Vemos con nuestros propios ojos cómo los pozos están secos», explica Zalao, técnica de la Unidad Territorial de África.

Aún queda algo de agua salada, y se la están dando a los animales, porque son su único medio de vida: «Ellos viven del ganado y, debido a la falta de agua, están enfermando y muriendo. No tienen leche, que es uno de los productos básicos de la alimentación. Y no tienen carne ni animales que vender y poder comprar comida».

Una de las operaciones que están realizando, durante la visita de Zalao y Carmen, es el reparto de agua y pastillas potabilizadoras en la población de Hungai, en la provincia de Wajir, al noroeste de Kenia. Durante dos días, se han trasladado un total de 60.000 litros de agua a bordo de varios camiones cisterna y se han repartido más de 1.800 pastillas que hacen el agua potable y libre de infección.

«Hombres, mujeres y niñas estaban agolpados alrededor de los responsables de Cáritas Garissa -la Cáritas local que se encarga de la zona-, atentos a la explicación sobre el uso de las pastillas»,

explica Carmen Cabotá, Coordinadora del equipo de Emergencias de Cáritas Española.

Ni hablar ya de «los rostros de agradecimiento y satisfacción de la población», cuando llegó el primer camión cisterna, cuenta Carmen, que recuerda una anécdota muy significativa: «Mientras el camión iba rellenando el depósito de agua de Hungai, varias mujeres y niños se dieron cuenta

**«Mientras el camión iba rellenando el depósito de agua, se dieron cuenta de que goteaba. Rápidamente, colocaron un bidón para no desperdiciar ni gota»**

de que había parte del agua que goteaba y caía al suelo. Rápidamente, colocaron un bidón en la fuga para no desperdiciar ni una gota».

**Si llueve en noviembre...**

Hungai es una de las 12 poblaciones que van a ser atendidas por la red de Cáritas, con el apoyo de

Cáritas Española, en la fase de emergencia -distribución de agua y alimentos-, que se ejecutará durante los próximos 6 meses. «La respuesta a medio plazo dependerá de si hay o no lluvias en noviembre. Si las hay, la siguiente fase -de rehabilitación- consistirá, principalmente, en ayudar a las poblaciones a recuperar el ganado que se ha perdido», afirma Zalao. En el caso de que no llueva en noviembre, «habrá que continuar con las acciones de emergencia», añade.

El trabajo de Cáritas Española será también, además de evaluar las necesidades de cada momento, continuar velando para que la ayuda económica, fruto del esfuerzo de tantos españoles, siga salvando vidas.

**Esperanza, siempre hay**

Cuenta Zalao que, mientras preparaba el viaje, «mi familia y mis amigos me decían que iba a ver cosas muy tristes», pero «lo curioso es que, cuando llegas al terreno, ves situaciones duras, claro, pero no ves tristeza como tal». Los africanos siempre mantienen la esperanza: «Siempre buscan poder recuperarse. Ahora, más que nunca, lo han perdido todo, pero ellos te dicen que, pronto, volverán a estar bien».

Cristina Sánchez

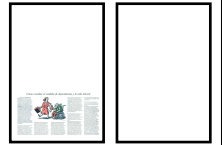

## Cómo conciliar el cuidado de dependientes y la vida laboral

Por EILENE ZIMMERMAN

**Pregunta.** Cuando uno se ve de repente en la necesidad de tener que ocuparse de un ser querido enfermo y a la vez trabajar a tiempo completo, ¿cómo se pueden compaginar estas obligaciones tan exigentes sin sentirse abrumado?

**Respuesta.** Los cuidadores suelen pensar que solo tienen una alternativa: dejar el trabajo y convertirse en cuidadores a tiempo completo, o seguir trabajando pero renunciar a satisfacer las necesidades de su ser querido, según Denise M. Brown, fundadora de Caregiving.com, un centro de ayuda en Internet para personas que cuidan de familiares enfermos. Mientras buscan una solución, no teman pedir ayuda a su jefe, sugiere Brown. Aconseja recurrir al plan de ayuda a empleados de la empresa o informarse sobre los subsidios disponibles.

**P.** ¿Se debe comentar la situación con el jefe y los compañeros?

**R.** "Nosotros animamos a la gente a informar de la situación a sus compañeros y a su jefe", señala Andy Cohen, consejero delegado de Caring.com, una página web para cuidadores. Más de 40 millones de estadounidenses cuidan

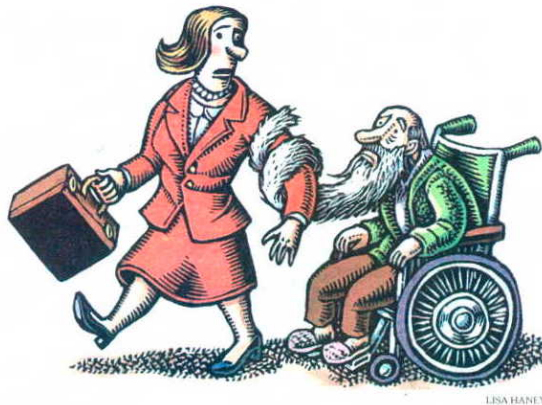

LISA HANEY

a alguien de más de 50 años, de modo que es muy probable que más gente en la oficina se enfrente a una situación parecida, explica. Se calcula que en el año 2025, el 28% de la población en todo el mundo tendrá más de 60 años. Algunos países ofrecen servicios sociales para los ancianos confinados en sus casas, aunque muchos de ellos dependen de los cuidados menos profesionales

de algún miembro de la familia. Expliquen a su jefe lo que está pasando con su ser querido y cómo tienen pensado enfrentarse a ello. Evalúen la cantidad de trabajo que tienen y decidan los pasos que deben dar para cumplir con los requisitos laborales, recomienda Faun Zarge, asesora de conciliación de la vida laboral y familiar de Newton, Massachusetts. "Propongan un plan a su

jefe describiendo en líneas generales cómo van a enfrentarse a sus responsabilidades laborales cotidianas, así como a sus responsabilidades como cuidadores", sugiere. "Piensen en cómo se llevarán a cabo las tareas esenciales para su equipo cuando ustedes se ausenten". Y mantengan a uno o dos compañeros al tanto de los proyectos en los que participan, de modo que, si tienen que marcharse inesperadamente, alguien pueda sustituirlos.

**P.** Es muy posible que tengan que atender llamadas telefónicas mientras están en el trabajo o marcharse en mitad de la jornada para acudir a una cita con el médico o a urgencias. ¿Qué deben hacer?

**R.** Tienen que ser sinceros con su jefe sobre la flexibilidad que necesitan. "Eso les permitirá mantener o mejorar sus resultados, porque de esa manera no se distraerán ni se estresarán con el trabajo de cuidador", explica Zarge. También es esencial consultar con sus superiores periódicamente. "Pregúntenles si hay algo que deban hacer para que el plan funcione mejor", dice. "Deben asegurarse de que, si en un

momento dado las cosas no están funcionando como es debido, se lo van a decir".

**P.** Ser cuidador puede llegar a convertirse en una labor muy estresante. ¿Qué se puede hacer al respecto?

**R.** El ejercicio es un buen método para reducir la tensión y liberar endorfinas, unos elementos químicos naturales que alivian el dolor y producen una sensación de bienestar, sugiere Debbie Mandel, asesora de control del estrés y autora de *Changing habits: the caregivers's total workout* [Cambio de hábitos: programa total de ejercicios para cuidadores]. También es importante comer bien, dormir lo suficiente y disfrutar con aficiones que les gusten. Busquen voluntarios en la iglesia o parroquia para que les ayuden, o universitarios y estudiantes de posgrado de psicología, atención geriátrica o trabajo social, propone Mandel. "Ellos pueden aportar un estímulo a ese miembro de la familia y, a cambio, obtener una carta de recomendación suya por su labor". "Todo el mundo tiene problemas en la vida. Olvídense del pasado y de lo que tenían antes y vivan el presente", recomienda.

Tirada: <b>163.164</b>	<b>el Periódico</b>	Superficie: <b>914,00 cm<sup>2</sup></b>	
Difusión: <b>129.098</b>			
(O.J.D)	Nacional	Diaria	Valor: <b>14.600,96</b>
Audiencia: <b>451.843</b>	General	15/09/2011	
(E.G.M)	2ª Edición		1 / 2
Ref: <b>3821929</b>			

## Una prestación cuestionada



# El sector social pide sustituir la renta mínima por ayudas más específicas

|| Diversas entidades proponen crear un subsidio básico universal para quienes no tienen ingresos || El grupo contra la pobreza critica la ausencia de Mena en su primer encuentro tras el verano

MARÍA JESÚS IBÁÑEZ  
BARCELONA

Cuando un millón y medio de personas viven ya bajo el umbral de la pobreza en Catalunya, desaparecen las excusas. No hay recortes ni demoras que valgan. Por eso, tras el caos originado el pasado agosto con el cobro de la renta mínima de inserción (RMI), de la que dependen casi 110.000 ciudadanos sin otros ingresos económicos, las entidades sociales que trabajan en el llamado tercer sector urgen a buscar soluciones.

Una de ellas, recogida en el borrador de un informe que ultima la federación Entitats Catalanes d'Acció Social (ECAS) pasa por identificar, caso por caso, las necesidades de cada receptor y derivarlo hacia otras ayudas, subsidios o prestaciones más ajustados a sus perfiles. Ayudas más específicas para que no todo caiga sobre las ya saturadas arcas de la RMI. Y para quien no tenga otra opción, diversas entidades proponen

crear, si hace falta, una renta básica universal o ciudadana.

Ante un escenario cada día más preocupante (la misma Conselleria d'Empresa i Ocupació asegura que a partir de este octubre y hasta marzo del 2012, el 69,8% de los actuales perceptores del subsidio de desempleo van a agotar el derecho), el sector social no discute la necesaria revisión de la RMI, que considera distorsionada o desvirtuada de su cometido original. El asunto ocupó, de hecho, buena parte de la reunión de ayer entre la Generalitat y las entidades que forman parte de los grupos de trabajo que preparan un paquete de medidas para combatir la pobreza en Catalunya. El documento se presentará en otoño, indicaron fuentes de Benestar i Família.

¿Y qué proponen las entidades? De entrada, distinguir entre los diferentes perfiles de beneficiario, que se distribuirían en tres tipologías: las personas con posibilidades de acceder a un inserción laboral, pe-



ro que antes han de seguir un largo proceso de seguimiento; las crónicas, es decir, personas en clara situación de vulnerabilidad, y los denominados nuevos parados o parados de la crisis, a los que ya se les ha acabado el subsidio de desempleo.

AYUDAS NUEVAS O YA EXISTENTES / A continuación, sugieren, a cada cual se le debería conceder una ayuda en función de sus características. Los primeros, los usuarios que pueden regresar al mercado laboral tras reforzar su formación, son los «casos típicos de RMI», apunta el informe de ECAS, que ha recogido información entre las 83 entidades que integran la federación. «A los casos crónicos, vulnerables por razones de edad, salud física o psíquica, adicciones, pequeñas disminuciones...», se les debería facilitar el acceso a pensiones no contributivas, para las que en la actualidad no reúnen los requisitos». Para los parados de larga duración, «lo más correcto sería crear

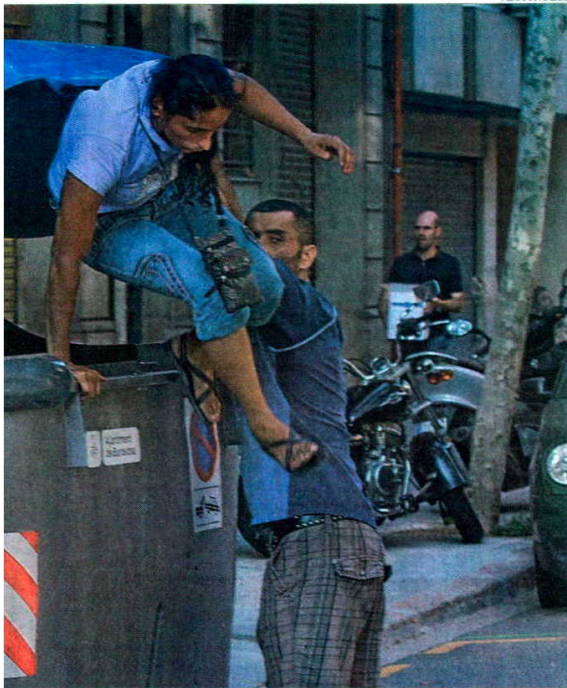

FERRAN NADEU

## Víctimas de agosto

El cambio del sistema de pago dejó sin RMI a cientos de personas el mes pasado ≡ Otras tantas pueden perderla con la nueva reforma

M. J. L.  
BARCELONA

El retraso que sufrieron muchas familias en el cobro de la renta mínima de inserción (RMI) del mes pasado ha alumbrado situaciones de indignación, de desconcierto. En algún caso, dramáticas. Y lo peor no fueron los días de demora, que obligaron a muchas familias a recurrir a la solidaridad de familiares y amigos y a tener que pagar intereses bancarios extraordinarios. No, lo peor han sido los impagos, las personas que ni cobraron el cheque de agosto, ni han recibido la transferencia en septiembre.

### VÍCTIMA DE VIOLENCIA

#### El cheque, en casa del maltratador

Un centro de atención social del Baix Llobregat trabaja aún hoy para resolver el caso de una mujer víctima de malos tratos y receptora de la RMI, que el pasado mes tuvo que ser realojada en un servicio de acogida. La Generalitat envió el cheque con el importe de la prestación a su domicilio anterior, en Girona, donde sigue viviendo el agresor, que tiene una orden de alejamiento. Pese a que la usuaria ha presentado una reclamación, aseguran las entidades que la han atendido, todavía no ha recibido el dinero. Es más, al ponerse en contacto con la Generalitat, se le sugirió que se desplazara al municipio donde vivía antes para recuperar la carta.

### ENFERMO CRÓNICO

#### Sin dinero para los medicamentos

Otro caso sangrante derivado del caos del pasado agosto ha sido el de un ciudadano aquejado de una

enfermedad crónica que no pudo conseguir su medicación al no poder costear los fármacos prescritos. El hombre tuvo que acudir, por primera vez desde que empezó a percibir la RMI, a un comedor de beneficencia.

### JOVEN EXTRANJERO

#### Dos meses sin pagar la habitación

Tras pasar varios años bajo la tutela de los servicios sociales -había llegado a España solo, sin recursos y aún menor de edad-, un joven de 20 años ha perdido este agosto la RMI por causas todavía desconocidas, aseguran las entidades que lo han atendido. El joven, que acude puntualmente a cursos de formación lingüística y profesional, había mantenido en junio su última entrevista con la trabajadora social que sigue su caso sin que hubiera ninguna incidencia. En estos momentos, denuncian quienes le asisten, adeudada ya dos meses por la habitación de alquiler que ocupa y no tiene dinero ni para comida ni para transportes. Se teme que, en su situación, pueda acabar muy pronto en la calle.

### ADICTOS EN TRATAMIENTO

#### El pago no llega al centro de rehabilitación

Personas con adicciones o toxicomanías que se encontraban el mes pasado siguiendo tratamiento de rehabilitación -de lo que los servicios sociales habían sido debidamente informados- sufrieron también las consecuencias del impago de la prestación. La Generalitat les envió el cheque -con el que excepcionalmente se sustituyó la transferencia bancaria- a sus casas y no a los centros de desintoxicación. No pudie-

ron ir al banco a retirar el dinero y han tenido que presentar una reclamación para poder cobrar en septiembre.

### EN LA CUERDA FLOJA

#### El cambio amenaza al 8% de los receptores

En torno al 7,7% de los actuales receptores de la RMI perderán la prestación con la entrada en vigor del decreto de la ayuda aprobado a finales de agosto por el Govern, estiman las entidades del sector social. El documento incluye requisitos como el de tener que acreditar un mínimo de dos años de residencia en Catalunya, un límite temporal de 5 años de cobro de la prestación y un límite económico equivalente al salario mínimo interprofesional. Los más afectados, advierten, serán los jóvenes menores de 25 años que habían llegado a trabajar, se habían emancipado y ahora han perdido su empleo, así como las familias de origen extranjero y las personas «en situación muy deteriorada», que precisan de más de cinco años para reincorporarse al mercado laboral.

### MADRE EXTUTELADA

#### Un niño de un año, y el padre, en la cárcel

Una de las personas que corren el riesgo de ser expulsadas del subsidio es una joven madre de 18 años que estuvo bajo la tutela de los servicios de Infancia y que ahora tiene un niño de poco más de un año a su cargo. El padre del pequeño está en prisión y ella no tiene ningún apoyo familiar. Su inserción laboral es complicada porque no tiene estudios básicos, ni ha trabajado antes. ■

### 7.000 voluntarios para llevar 800.000 kilos de comida al Banc dels Aliments

La gran campaña de recogida de productos básicos que el Banc dels Aliments pone en marcha cada año en Catalunya confía en recoger el próximo noviembre hasta 800.000 kilos de víveres, el doble que el año pasado. Para ello la fundación, que colocará puntos de recogida en establecimientos de las cuatro provincias catalanas, busca la colaboración de unos 7.000 voluntarios. La entidad calcula que en este momento hay un millón y medio de personas en Catalunya que no tienen cubiertas sus necesidades básicas.

otros programas», en lugar de la renta mínima.

**PLANTÓN DE MENA** / Para decepción de los asistentes al encuentro mantenido ayer en la sede de Benestar i Família, la reunión no contó con representación del departamento de Francesc Xavier Mena, Empresa i Ocupació. «Habían confirmado la participación de la secretaria general de Ocupació, Ester Sánchez», indicaron, disgustadas, fuentes de ECAS. «Es un departamento clave en este tema, el que se encarga de la gestión económica de la renta mínima y su asistencia era imprescindible».

La Conselleria de Benestar i Família (su titular, Josep Lluís Cleries, si participó en la primera parte de la reunión), desmintió este extremo y aseguró, en cambio, que no estaba en absoluto prevista la participación de la Conselleria d'Empresa i Ocupació en la reunión. ■



Tirada: <b>12.959</b>		Superficie: <b>57,00 cm<sup>2</sup></b>	
Difusión: <b>11.717</b> (O.J.D)			
Audiencia: <b>41.000</b>	<b>Nacional</b> <b>Semanal</b>	Valor: <b>143,92</b>	<b>1 / 1</b>
Ref: <b>3820860</b>	<b>Educación/Cultura</b>	Página: <b>44</b>	
	<b>1ª Edición</b> <b>08/09/2011</b>		

Becas de movilidad Leonardo  
2011 de la Fundación Luis  
Vives

Fundación Luis Vives.

Hasta el 18 de septiembre de  
2011.

Destinadas a reforzar el proceso de  
aprendizaje de los participantes en las  
actividades formativas de la Escuela y  
en general de los profesionales vincula-  
dos al sector de ámbito social.

Fundación Luis Vives. C/ Doctor Za-  
menhof, 36 28027. Madrid. Tel.: 91 540  
08 78. [http://www.fundacionluisvives.org/servicios/formacion/beca\\_leonardo\\_movilidad\\_2011/71845.html](http://www.fundacionluisvives.org/servicios/formacion/beca_leonardo_movilidad_2011/71845.html)