

SECTOR SOCIAL

• ADN Madrid (05/09/2007)	10
• El Mundo (05/09/2007)	18
• La Gaceta de los Negocios (05/09/2007)	49
• La Razón (05/09/2007)	17
• La Razón (05/09/2007)	32
• Metro Directo Madrid (05/09/2007)	6
• Heraldo de Aragón (28/08/2007)	4
• La Opinión de Murcia (28/08/2007)	19
• La Opinión de Murcia (28/08/2007)	20
• Levante - El Mercantil Valenciano (28/08/2007)	14
• Levante - El Mercantil Valenciano (28/08/2007)	45
• Levante - El Mercantil Valenciano (28/08/2007)	45

SOCIEDAD MALOS TRATOS

Las otras víctimas

SECUELAS EN LOS HIJOS DE MUJERES MALTRATADAS

Se estima que entre 800.000 y un millón de niños están expuestos a la violencia de género en casa

Anna Lladó
ADN

«Vas a tener que estar toda tu vida mirando atrás. Ahí estaré yo hasta el día que te mate». Con esta y otras frases amenazantes creció Ana Belén Moreno, que pasó sus primeros 15 años viendo como su padre maltrataba a su madre. Su historia es la de muchos niños y adolescentes –se calculan entre 800.000 y un millón actualmente– que a diario son víctimas indirectas de la violencia de género.

La madre de Ana Belén denunció a su marido y rompió con esa pesadilla en 2001. Pero esta madrileña de 22 años aún acarrea las secuelas. Tras

Futuro. El 30% de hijos e hijas de maltratadas serán agresor o agredida de mayores

un largo y difícil tratamiento, ha rehecho su vida lejos de la casa en la que se producían las agresiones. Un lugar al que no quiere regresar porque «allí vuelve la psicosis». El recuerdo de los gritos, las humillaciones, los insultos. Y los golpes, patadas y puñetazos que, en una ocasión su madre y en miles ella misma, vivió allí.

«Estos niños sufren el síndrome de estrés posttraumático. Ante el mínimo estímulo reviven todo lo que han pasado», cuenta la directora técnica del Centro de Recuperación y Reinserción de Mujeres Maltratadas, Lola Aguilar. Es sólo una de las múltiples secuelas que les acompañan toda la vida.

«Son menores inseguros, que tienen síntomas depresivos, dificultades a la hora de expresar emociones y problemas de integración y aislamiento», añade el consultor en bienestar social José-Manuel Alonso Varea. Además «asumen roles de adulto cuando aún son niños».

El testimonio de Ana Belén lo corrobora: «Aún hoy no



Ana Belén Moreno, hija de una mujer maltratada, el pasado lunes, día en que cumplía 22 años. J. SOTERAS

consigo dormir bien. Además, me cuesta mucho recibir cariño. Y no sé abrazar». «Poco a poco me he dado cuenta de que todo lo que me pasa ahora, de las ganas de morirme que he tenido, se debe a lo que le hacía mi padre a mi madre».

Pero no son sólo consecuencia internas. «Los hijos de mujeres maltratadas, en muchos casos, tienen alteraciones físicas: una estatura inferior y un bajo peso al nacer debido al estrés que ha sufrido la madre», agrega Aguilar.

ENTENDER QUE NO ES NORMAL

Lo más alarmante es que «en un 30% de los casos», según la experta, «los hijos e hijas de mujeres maltratadas reproducirán en la edad adulta ese modelo de relación». Ellos en el papel de maltratador; ellas en el de víctimas. «Es cierto que hay más probabilidad de que imiten esos patrones, pero si estos niños entienden que esto es anormal no tiene por qué pasar», matiza Alonso Varea.

Ana Belén demuestra que, sin olvidar, es posible pasar página: «De esta pesadilla he sacado muchas cosas buenas. Ahora sé que puedo conseguir todo lo que me proponga. Ni mi padre podrá frenarme».

anlad@adn.es

Consecuencias en los hijos menores

Datos por edades

Menos de 2 años	De 2 a 5	De 6 a 12	De 13 a 17
<ul style="list-style-type: none"> Gran irritabilidad y llanto continuo. Reclamo constante de la atención de la madre. Alteraciones en la alimentación y consecuentes problemas de peso. Perturbaciones en el sueño. Etapas en que pueden sufrir más agresiones físicas. 	<ul style="list-style-type: none"> Dificultad en el control de sus necesidades fisiológicas. Agresividad en la relación con los demás niños. Piensan que el más fuerte es el que manda. Constante ansiedad. Alteraciones en la alimentación y el peso. Trastornos frecuentes en el sueño. 	<ul style="list-style-type: none"> Tienen muy poca autoestima ya que no se les ha valorado nunca. Destacan en la escuela: por tener problemas de aprendizaje o bien por sacar muy buenas notas. El vínculo con la madre está muy deteriorado. Razonan más, entienden que los malos tratos que ven en casa no son lo normal. 	<ul style="list-style-type: none"> Precoz maduración. Pueden culpabilizar a la madre de no terminar con la situación. Riesgo de suicidio más elevado que en los demás jóvenes. Más agresividad en los chicos. Ya tienen su propia opinión del conflicto.

FUENTE: CENTRO DE RECUPERACIÓN Y REINSERCIÓN DE MUJERES MALTRATADAS

Mayor protección

Izquierda Unida pide reformar la Ley

La secretaria de Mujer de IU-CM, Manuela Jordán, afirmó ayer: «Desde IU consideramos necesaria una reforma importante de la Ley Integral contra la Violencia de Género de la Comunidad de Madrid. Esta sociedad no puede cerrar los ojos ante las noticias donde no hay día en que sea agredida una mujer por el mero hecho de serlo». Y añadió que entiende necesarias «medidas más directas enfocadas a la protección de las mujeres».

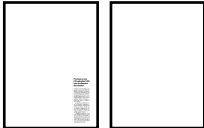
Tirada: 434.161	EL MUNDO	Superficie: 67,00 cm ²				
Difusión: 330.634 (O.J.D)				Nacional	Diaria	Ocupación: 7.66%
Audiencia: 1.157.219 (E.G.M)				General		Valor: 2.111,71
Ref: 1558565	2ª Edición	05/09/2007	Página: 18	1 / 1		

Precintan en una ONG palentina 2.000 kilos de alimentos deteriorados

PALENCIA.- La Inspección de Sanidad de la Junta de Castilla y León precintó ayer cerca de 2.000 kilogramos de productos alimenticios en la sede de la ONG Banco de Alimentos de Palencia por considerarlos supuestamente cercanos a su caducidad, en algunos casos, y por falta de etiquetado, en otros. El presidente del Banco de Alimentos, Pepe Calderón, rechazó la decisión, al tiempo que mostró su «disgusto» con la decisión.

Los alimentos precintados son latas de pimientos etiquetadas en idioma extranjero, conservas deterioradas por caídas donadas por una cadena de hipermercados, galletas cuyo consumo preferente se señala en septiembre de 2007 o lechugas envasadas colocadas sobre un contenedor y cartones.

A lo largo del pasado año, el Banco de Alimentos repartió en la provincia de Palencia 147 toneladas de alimentos imperecederos gracias al Fondo Español de Garantía Agraria (FEGA), a las que habría que sumar otras 40 que esta ONG consiguió a partir de la aportación de empresas y particulares, informa Efe.

Tirada: 52.520 Difusión: 34.151 (O.J.D) Audiencia: 119.528 (E.G.M) Ref: 1558715	LA GACETA DE LOS NEGOCIOS Nacional Diaria Economía 2ª Edición 05/09/2007	Superficie: 118,00 cm ² Ocupación: 9.93% Valor: 859,22 Página: 49	 1 / 1
--	---	---	--

FAMILIA



La iniciativa ha obtenido ya apoyo en siete **comunidades autónomas**. EFE

Consiguen las firmas para mejorar el apoyo a las embarazadas

El Foro Español de la Familia (FEF) ha alcanzado en siete comunidades autónomas las firmas suficientes para defender en sus parlamentos autonómicos las Iniciativas Legislativas Populares (ILP) en apoyo de las mujeres embarazadas.

El FEF ha alcanzado las firmas requeridas en Andalucía, Aragón, Madrid, Málaga, Navarra, así como en Canarias y Castilla y León. La ILP propone, entre otras cosas, que toda mujer sea asesorada sobre cómo superar cualquier conflicto que se le presente en el embarazo, así como la promoción de centros de asistencia.

Tirada: 198.721	LA RAZÓN	Superficie: 118,00 cm ²	Ocupación: 13.67%
Difusión: 142.837 (O.J.D)			
Audiencia: 499.929 (E.G.M)	Nacional General	Diaria	Valor: 2.038,39
Ref: 1558734	2ª Edición	05/09/2007	Página: 17



1 / 1



Llegan a Canarias dos nuevos cayucos con 173 inmigrantes, tres de ellos menores

L. N.

TENERIFE- Nueva llegada masiva de inmigrantes a Canarias, donde no hay semana en la que no se aviste una barquilla tratando de alcanzar de forma clandestina su costa. Esta vez han sido 137 los irregulares que han llegado a bordo de dos cayucos. El primero era detectado la madrugada del lunes a 55 millas al sur de la isla de El Hierro y en él llegaron al puerto de Tenerife 66 ocupantes. Pocas horas después, arribaba otra barquilla, tipo patera, con 71 personas y que fue localizada a 400 metros de Costa del Silencio.

Entre los ocupantes del cayuco localizado ayer a unas 50 millas del sur de El Hierro, que quedó a la deriva y fue interceptada por dos embarcaciones de Salvamento Marítimo, no había ningún menor de edad y todos los ocupantes llegaron en buen estado de salud, según fuentes de la Delegación del Gobierno. Poco después, llegaba a la misma a la instalación portuaria la otra barquilla, con 71 personas, entre ellas 3 menores de edad, avistada. La embarcación, tipo patera y de unos 15 metros de eslora por 2,5 de manga, fue interceptada por la patrullera «Río Gallo» de la Guardia Civil que la guió hasta el puerto de Los Cristianos. Los ocupantes de esta barquilla también son todos varones y llegaron en buen estado de salud, indicaron fuentes de la Delegación del Gobierno.

Por otra parte, la llegada de inmigrantes irregulares a las costas españolas, a través de cayucos (en las Islas Canarias) y pateras (sur de España) se redujo en un 61 por ciento entre enero y agosto de este año, pasando de los 24.331 irregulares en 2006 a los 9.449, según informó ayer el Ministerio del Interior.

Tirada: 198.721		Superficie: 135,00 cm ²		
Difusión: 142.837 (O.J.D)				
Audiencia: 499.929 (E.G.M)	General		Valor: 2.332,60	
Ref: 1558789	2 ^a Edición	05/09/2007	Página: 32	1 / 1

ASUNTOS SOCIALES

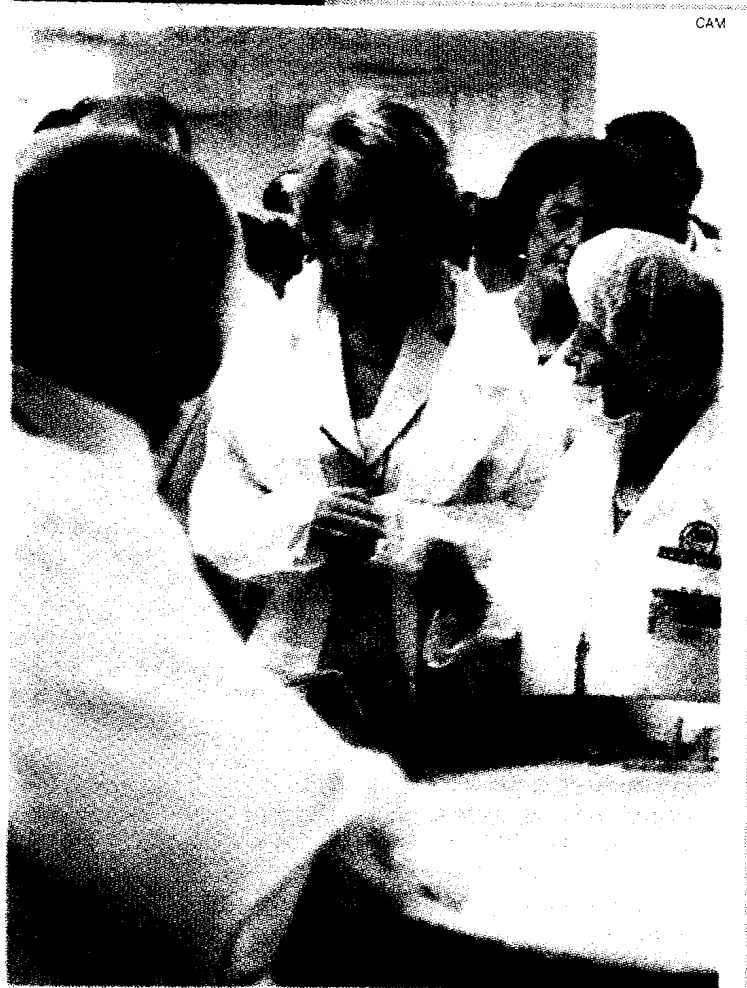

Apuesta por la integración laboral

Esperanza Aguirre inauguró ayer en Las Rozas el nuevo Centro Especial de Empleo «La Hogareña», uno de los 149 que recibe ayudas en la región para facilitar la integración laboral de los discapacitados. Este año, las subvenciones alcanzarán los 33 millones de euros.

Tirada: 255.809	metro EDICION MADRID	Superficie: 189,00 cm ²	Ocupación: 21.76%
Difusión: 255.809 (O.J.D)			
Audiencia: 895.331 (E.G.M)	General	1 ^a Edición	05/09/2007
Ref: 1559054			Página: 6



Canarias sufre una oleada de pateras

Un total de 258 inmigrantes llegaron a las islas en 24 horas

INMIGRACION. En apenas 24 horas, más de 250 inmigrantes irregulares, entre ellos al menos cinco menores de edad, alcanzaron las costas de Tenerife a bordo de varios cayucos: tres de ellos arribaron al Puerto de Los Cristianos y otro más al Muelle del Médano, en Granadilla.

LA CUARTA embarcación llegó de madrugada con 71 inmigrantes a bordo, después de ser avistada en las proximidades del Puerto de las Galletas, en Tenerife. Minutos antes arribaba también al mismo puerto otro cayuco con 66 inmigrantes a bordo,



Entre los indocumentados, al menos cinco eran menores.

entre los que podría viajar algún menor.

La última barcaza fue divisada ayer por la tarde por un

avión del Servicio Aéreo de Rescate cuando se hallaba a unas 100 millas al sur de la isla canaria de El Hierro. De sus

Acuerdo

España se ha comprometido a financiar la formación profesional de jóvenes caboverdianos, que tendrán la posibilidad de trabajar en ambos países. Así lo anunció ayer en Praia el ministro de Trabajo y Asuntos Sociales, Jesús Caldera, que está realizando un viaje oficial por África occidental.

46 ocupantes, todos varones, siete precisaron atención médica al llegar al puerto herreño de La Restinga.



Las ayudas a la dependencia tendrán que ser retroactivas, como marca la Ley

Colectivos sociales piden que se paguen las prestaciones desde el día de la solicitud, ya que hay trámites pendientes y los primeros afectados no recibirán los beneficios hasta 2008

ZARAGOZA. La falta de acuerdo entre las Comunidades Autónomas y el hecho de que aún no hayan visto la luz en Aragón dos decretos fundamentales para articular la Ley de la Dependencia son las principales culpables de que las primeras ayudas y prestaciones no se vayan a recibir hasta 2008.

Por eso, la Federación de Asociaciones de Personas con Discapacidad Intelectual (Feaps) y el Comité de Entidades Representantes de Personas con Discapacidad (Cermi) han pedido a los gobiernos -Central y Autonómico- que estos beneficios se aporten desde el momento en el que hayan sido solicitados. De esta forma, y aunque los trámites alarguen la implantación de la Ley, las personas con el grado máximo de dependencia se beneficiarán de ella desde que entró en vigor.

El departamento de Servicios Sociales informó ayer a HERALDO de que cumplirá con lo que dice la Ley. Y lo que la norma indica, en su disposición final primera, es que: "El reconocimiento del derecho contenido en las resoluciones de las administraciones públicas competentes generará el derecho de acceso a los servicios y prestaciones correspondientes (...), a partir del inicio de su año de implantación (...) o desde el momento de su solicitud de reconocimiento por el interesado, si es posterior a esta fecha".

Fuentes de la DGA concretan que este pago a posteriori tendrá que ser regulado, y no se descarta fijar mecanismos como la entrega de justificantes o recibos pagados durante estos meses.

"Es lo justo"

El presidente de Feaps, José María López, insiste en que solo están reclamando "lo justo". "Que si un gran dependiente pidió la ayuda el 1 de mayo, se le pague desde ese día", especifica. Entiende que los trámites son muy largos, sobre todo si se tiene en cuenta que las primeras evaluaciones no se se conocerán hasta dentro de un mes como mínimo. A partir de ese momento, aún habrá que esperar, pa-



Dos ancianos, en una residencia de Cáritas para mayores y dependientes sin recursos. MARÍA TORRES-SOLANOT

ra concederlas, a que se publiquen en el BOA dos órdenes imprescindibles (la que regula el procedimiento y la de prestaciones y servicios) y, lo que será más costoso, a que las Comunidades se pongan de acuerdo en el copago. Con este paso se garantiza que llegará el dinero del Estado y de cada Autonomía en función de los ingresos del beneficiario, y no de su familia.

Por eso, alguien que pertenezca a estos grandes afectados, y solicitara la ayuda en mayo, verá como no es hasta casi un año después, en enero, cuando se cumplen sus expectativas. "Deberá pagarse entonces, con carácter retroactivo, la ayuda que ya se le debió dar a lo largo de los ocho meses anteriores", concreta José María López.

Pedro Sánchez, de Cermi-Aragón, argumenta que no solo es complejo articular la puesta en marcha de esta Ley, sino que la avalancha de solicitudes y la falta de información de la gente no están ayudando.

CRÍTICAS

■ **Izquierda Unida.** Izquierda Unida de Aragón critica el retraso con el que llegarán las primeras ayudas a la Dependencia, ya que no se comenzarán a pagar hasta el mes de enero de 2008. En este sentido, la agrupación ha formulado una interpelación a la consejera de Servicios Sociales y Familia. Además, IU denuncia que "se invierte más en la Expo que en el gasto social".

■ **UAGA.** La Unión Aragonesa de Ganaderos y Agricultores (UAGA), avisó ayer que "denunciará el incumplimiento de la Ley de Dependencia" por parte del Gobierno de Aragón a partir "del próximo otoño" si no contesta a las solicitudes que algunos núcleos rurales aragoneses han pedido para solucionar la carencia de servicios de proximidad. También rechazaron las demoras de la puesta en marcha de la Ley.

De las casi 10.000 solicitudes que ya se han presentado en Aragón, se han valorado un poco más de 2.000. "Los casos se estudian por orden de llegada y, además, solo se van a dar ayudas ahora a los grandes dependientes. Esto exige un gran esfuerzo burocrático. Es necesario que las personas que se puedan desenvolver, aunque sea con cierta ayuda, no presenten ahora la solicitud, porque si no, están dificultando el acceso a las prestaciones", insiste. También vuelve a recordar que la ayuda familiar solo se concederá como última opción, y cuando no haya más remedio.

La consejera del ramo explicó a HERALDO que sí que se ha agilizado el trabajo de los equipos de valoración. Estos grupos, compuestos por trabajadores sociales, fisioterapeutas, ATS y terapeutas ocupacionales que se desplazan a los hogares desde donde se hace la solicitud.

L. COTERA

Tirada: 12.691	La Opinión	Superficie: 878,00 cm ²	
Difusión: 10.092		Ocupación: 70.86%	
(O.J.D)	Murcia	Diaria	Valor: 1.360,82
Audiencia: 35.322	General	1 ^a Edición	Página: 19
Ref: 1558148	28/08/2007		1 / 1

FORMACIÓN

Cruz Roja enseña español a más de 550 inmigrantes en seis meses

Los cursos han sido impartidos por 32 profesores voluntarios

REDACCIÓN

Aprender el idioma es un paso fundamental para la integración del colectivo inmigrante en la Región de Murcia. Por ello, desde Cruz Roja se ha puesto en marcha una formación específica en este sentido, cursos en los que han participado 554 inmigrantes y que han sido impartidos por 32 profesores voluntarios en los seis primeros meses de 2007.

Las clases de español de Cruz Roja se desarrollan en un espacio de tiempo de entre cinco y ocho meses, en las asambleas de Cruz Roja en las localidades de Lorca, Jumilla, Calasparra, Cartagena y Molina de Segura y cuenta con tres niveles de profundización en la lengua castellana. Para ascender en el nivel de formación los alumnos han de superar unas pruebas de lectura, escritura, conversación, gramática y ortografía. Desde Cruz Roja indicaron que las clases han contado con alumnos de muy diversas nacionalidades, lo que ha favorecido no sólo el aprendizaje de español, sino también el fomento de la interculturalidad.

Además, se da la circunstancia de que el 65% de los alumnos son hombres y que la mayor parte de los alumnos que forman parte del nivel de formación básico o de alfabetización proceden de países subsaharianos o del Magreb, mientras que en los niveles medio y superior en la formación predominan los alumnos procedentes de países del este, según expli-

caron los responsables de los cursos de formación.

La asamblea local de Cruz Roja en Murcia organizó para la clausura de estos cursos una fiesta en la que se se hizo entrega de los diplomas a los alumnos de las clases de español y que tuvo como referente la interculturalidad.

► Los cursos, ofrecidos en cinco municipios de la Región, han durado entre cinco y ocho meses

En la fiesta de despedida participaron alumnos, profesores, voluntarios y familiares y durante toda la jornada no faltaron las canciones típicas de cada país y la degustación de platos originales de cada uno de los lugares de origen de los extranjeros, lo que garantizó el intercambio cultural y social entre los participantes.

Plan de empleo

Por otra parte, Cruz Roja cuenta con un Plan de Empleo dirigido a los colectivos más vulnerables y a aquellas personas que tienen mayores dificultades para afrontar su inserción laboral. El plan de empleo pone en marcha itinerarios personalizados para mejorar la empleabilidad de los participantes y apoyarles en la búsqueda de empleo. De las 148 personas orientadas, 118 han recibido formación prelaboral y



Entrega de diplomas a los alumnos que han participado en los cursos de español de Cruz Roja



Los inmigrantes pueden expresarse en un nuevo idioma

cursos teórico-prácticos de capacitación profesional. Asimismo, tres de estos participantes en los cursos han puesto en marcha su propio negocio con la ayuda de Cruz Roja.

Las dificultades de acceso a las relaciones económicas y al

empleo constituyen uno de los patrones que más directamente condicionan los procesos de exclusión social debido a que impiden el acceso a ingresos, bienes y servicios, además de dificultar las relaciones sociales y la integración de estas personas

en su comunidad.

El pasado año 2006 el Plan de Empleo en el municipio de Lorca logró orientar a 254 de los 1.059 participantes en la Región de Murcia, impartió formación a 245 de las 937 personas formadas en Murcia y logró una efectiva inserción social y laboral de 133 participantes, el 31,36% de toda la Comunidad Autónoma.

En Lorca también se está desarrollando el Proyecto Impuls@, por el que se favorece la puesta en marcha de proyectos empresariales de personas en situación de desventaja social, por medio de orientación, asesoramiento en la elaboración de un plan de empresa, gestión de microcréditos, difusión y promoción de negocios emprendidos y un servicio de gerencia asistida y seguimiento individualizado de la persona emprendedora, desde el nacimiento de la idea y hasta su efectiva consecución. De este modo, tres personas han puesto en marcha su negocio en Lorca con la ayuda de Cruz Roja.

Tirada: 12.691	La Opinión	Murcia	Diaria	Superficie: 774,00 cm ²		
Difusión: 10.092				Ocupación: 62.47%		
(O.J.D)		General		Valor: 999,68		
Audiencia: 35.322		1 ^a Edición	28/08/2007	Página: 20		1 / 1
Ref: 1558149						

ENTREVISTA

Tatiana Cordero llegó hace tres años de su Cuba natal para hacer el doctorado en la Universidad de Alicante. Recientemente ha participado en el II Seminario Internacional sobre Migraciones organizado por la Caja

Mediterráneo (CAM) en Alicante para aportar sus conocimientos, como psicóloga social, sobre las mujeres y la inmigración. Asegura que éstas tienen más dificultades para acceder a los trabajos mejor remunerados.

TATIANA CORDERO | PSICÓLOGA SOCIAL ESPECIALISTA EN TEMAS DE MUJER E INMIGRACIÓN

"Una de las mayores renunciaciones que hace una mujer es emigrar sin sus hijos"

PINO ALBEROLA

¿Quién suele emigrar en mayor medida, el hombre o la mujer?

Depende del colectivo. En el caso de los inmigrantes africanos hay una mayor presencia de hombres. En cuanto a los sudamericanos, ambos grupos se están equilibrando, aunque siempre depende del área de España que elijan y del colectivo del que estemos hablando. En la zona de Levante hay mucho más equilibrio entre mujeres y hombres, pero en otras zonas del norte de España hay más hombres que mujeres.

¿Por qué se dice que la mujer es el eslabón débil de la inmigración?

Con el tema de la mujer y la inmigración se entrecruzan varias variables de feminización de la inmigración y feminización de la pobreza. Muchas veces también tiene que ver con la vulnerabilidad de las mujeres respecto al mercado laboral, bien por los puestos de más bajos ingresos o por la precariedad misma de la oferta. Además, tienen mayores dificultades para acceder a los puestos mejor remunerados, a lo que se suma la pobreza que sufrían en su país de origen. Por otro lado, la mujer tiene una mayor presencia en el sector del servicio

doméstico, que es el mercado menos visible y de menor protección en cuanto a derechos y contribuciones. Esto lleva a que las mujeres también estén al margen de las asociaciones y organizaciones sociales, y no pueden informarse de cuáles son los mejores caminos en el mercado laboral y terminan muchas veces haciendo red únicamente con mujeres de su propio colectivo.

¿El problema de la salud de la mujer también es importante?

Sí. No acceder de manera suficiente y oportuna a la información hace que muchos de los servicios creados a través de asociaciones, organizaciones y organismos públicos no los conozcan y no los utilicen.

A la hora de hacer las maletas y marcharse a otro país, ¿quizás lo pasan peor las madres?

Te podría decir que sí, pero en el tema psicológico los matices son aún mayores. Lo que sí es cierto es que cuando las madres emigran sin la familia, muchas vienen con la responsabilidad de asumir, como ejes de la familia, ese proyecto de movilidad, de prosperidad y tienen que hacer múltiples renunciaciones y la primera es el propio

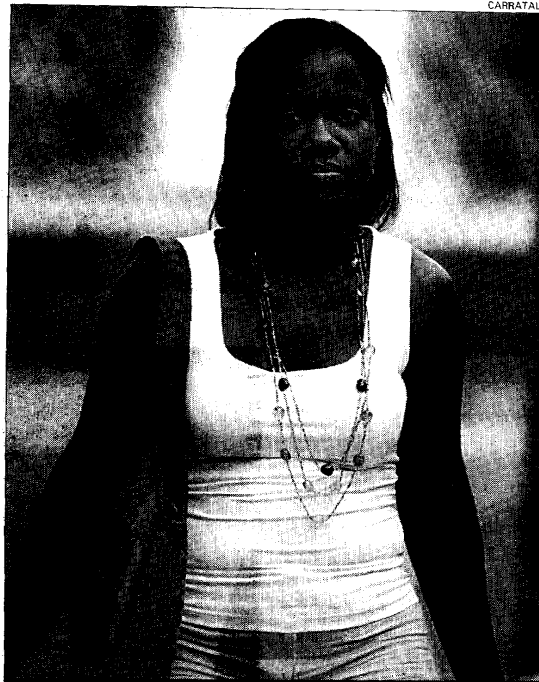

Tatiana Cordero dice que la mujer tiene más presencia en el servicio doméstico

proyecto de maternidad tal y como lo concibieron. Esa es una de las renunciaciones más grandes que hacen las mujeres y se ven en el día a día. La inmensa ma-

yoría mantiene una doble presencia entre la sociedad de acogida y la que han dejado en prácticamente todo: en la manera en la que disponen de la

economía o en la manera en la que proyectan su futuro y que pasa por el posible terreno que le construyan a sus hijos, ya sea aquí o mejorando las condiciones allí. La familia es un elemento común en todas las mujeres que emigran, tengan o no tengan hijos.

¿Cómo influye la emigración de la mujer en la sociedad que deja atrás?

Resulta curioso escuchar a los defensores de las políticas de codesarrollo que se quejan de que el apoyo que los inmigrantes dan a las sociedades de origen es un apoyo muy directo, sólo a nivel de familia. Parece que desde fuera se olvidan las expectativas que genera la inmigración. Se piensa que las remesas, desde aquí, tienen que contribuir al desarrollo de esas sociedades. Y la lógica es absolutamente diferente porque las economías de origen muchas veces son economías de subsistencia con otras prioridades. Se vive con criterios de inmediatez en los que hay vinculados muchos elementos de consumo de las familias. Cuando esto es el elemento prioritario de la mujer que emigra, la expectativa de poner en marcha una pequeña empresa, por ejemplo, son palabras mayores.

Tirada: 72.340
Difusión: 56.544
(O.J.D)
Audiencia: 197.904
(E.G.M)
Ref: 1557097

Levante
EL MERCANTIL VALENCIANO

C. Valenciana Diaria
General
1ª Edición 28/08/2007

Superficie: 124,00 cm²
Ocupación: 9.96%
Valor: 265,66
Página: 14

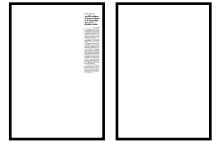

1 / 1

PRESUPUESTOS

Las ONG critican el desvío de dinero de la Generalitat para cubrir grandes eventos

E. P., Valencia

La Coordinadora Valenciana de Organizaciones no Gubernamentales para el Desarrollo (CVONGD) calificó ayer de «inadmisible» el desvío de «la mitad del presupuesto» destinado a cooperación internacional de la Generalitat —hecho del que ya informó Levante-EMV— para grandes eventos o promoción institucional.

La organización señaló que las modificaciones presupuestarias que se publicaron el 13 de agosto en el Diari Oficial de la Comunitat Valenciana (DOCV) en las que se traslada «gran parte del presupuesto comprometido de cooperación a otros programas de distinta naturaleza tales como la Copa de América o la promoción institucional de la Generalitat, afectan de manera directa a los diferentes compromisos sociales y políticos que había adquirido el gobierno de la Generalitat en esta materia».

Las ONG consideran que esta medida «pone en tela de juicio la veracidad y confianza tanto del presupuesto como del Plan Anual de Cooperación, que difícilmente podrá alcanzar sus objetivos».

Tirada: 72.340	Levante EL MERCANTIL VALENCIANO	Superficie: 393,00 cm ²	
Difusión: 56.544 (O.J.D)		Ocupación: 31.56%	
Audiencia: 197.904 (E.G.M)	C. Valenciana Diaria	Valor: 1.007,34	1 / 1
Ref: 1557103	General 1ª Edición 28/08/2007	Página: 45	

BALANCE DE JULIO

La Comunitat Valenciana registra 31.827 autónomos extranjeros

Esta cifra supone un **incremento del 22,52%** con respecto a 2006

Europa Press, Valencia
La Federación Nacional de Asociaciones de Trabajadores Autónomos (ATA) señala que en los siete primeros meses del año el número de trabajadores autónomos extranjeros que se registraban en la Comunitat valenciana han pasado de los 25.972 en diciembre de 2006, a 31.821 en julio de este año, lo que ha supuesto un incremento del 22,52 por ciento, indicaron en un comunicado fuentes de la organización. En este sentido, según el informe elaborado por ATA con datos del Ministerio de Trabajo, con el crecimiento de la Comunitat de 5.849 nuevas altas, la región acoge al 15,70 por ciento de los trabajadores autónomos foráneos del país.

La Comunitat se sitúa sólo por detrás de Cataluña, que concentra al 19,17 por ciento, y por encima de autonomías como Madrid (15,31 por ciento) y de Andalucía (13,91 por ciento). Las cuatro comunidades juntas acogen el 64 por ciento de las nuevas altas de autónomos extranjeros. Según el informe, en España, de enero a julio de este año, el número de trabajadores autónomos extranjeros creció en 38.048 altas nuevas ya que se ha pasado de los 164.630 registrados en diciembre de 2006 a los 202.678 de julio de este año.

Así la media de crecimiento en España, ha sido del 23,1 por ciento, aproximadamente medio punto por encima de la media de la Comunitat. Otras autonomías experimentaron, según ATA, crecimientos «más espectaculares en los primeros siete meses del año». Es el caso como Castilla - La Mancha don-

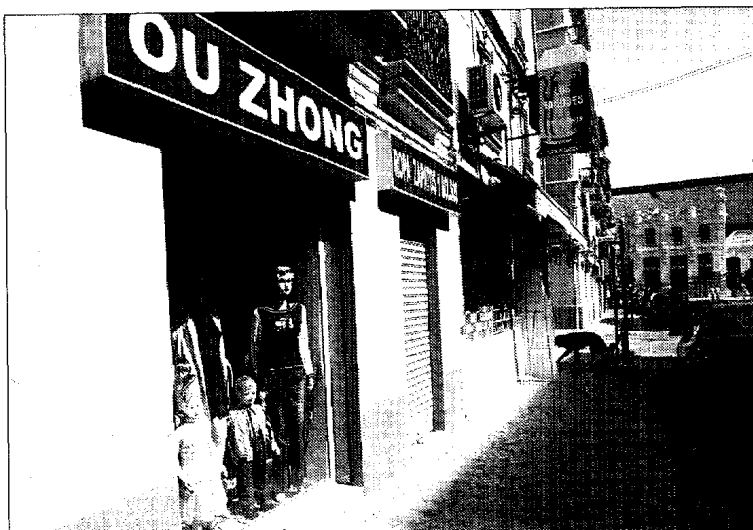

M. A. MONTESINOS

PROFESIONALES. El 34% de autónomos extranjeros no son comunitarios.

de el aumento de autónomos extranjeros alcanzó el 71,90; en La Rioja se registró un 65,88 por ciento más de nuevas altas, Aragón inscribió a un 62,11 por ciento más, y Castilla y León a un 48 por ciento.

En cuanto a sus países de ori-

gen, en la Comunitat los trabajadores por cuenta propia procedentes de la Unión Europea (UE) suponen el 66 por ciento de las altas, mientras que el 34 por ciento corresponde a autónomos de países no comunitarios.

■ El 58,3% pertenece a la UE

En España, el 58,3 por ciento de los autónomos extranjeros pertenecen a algún estado de la Unión Europea frente al 41,7 por ciento que proceden de países extracomunitarios. Según declararon, «casi todas las comunidades siguen este esquema» salvo Ceuta y Melilla donde el 90,6 por ciento de los trabajadores autónomos extranjeros proceden de fuera de la UE frente al 9,4 por ciento que son comunitarios.

Por otra parte, desde el 1 de enero de 2007 se han cursado 87.913 altas en el Régimen Especial de Trabajadores Autónomos

(RETA), de las que 38.048 corresponden a extranjeros de lo que se deduce que el 43,3 por ciento de los nuevos autónomos es de fuera de España.

Además, de las 38.048 nuevas altas al RETA de autónomos extranjeros desde el 1 de enero, los autónomos rumanos han concentrado 20.524 registros, seguidos por los trabajadores búlgaros con 2.837 altas, los chinos que concentraron 2.010 inscripciones, los italianos con 1.466, los ecuatorianos que acumularon 1.278 y los marroquíes que supusieron 1.170 nuevos registros.

Tirada: 72.340	Levante EL MERCANTIL VALENCIANO	Superficie: 163,00 cm ²	Ocupación: 13.09%		
Difusión: 56.544 (O.J.D)				C. Valenciana Diaria	Valor: 417,55
Audiencia: 197.904 (E.G.M)	General	1 ^a Edición	28/08/2007	Página: 45	1 / 1
Ref: 1557104					

MÁLAGA

Los propietarios de chiringuitos reclaman trabajadores extranjeros

El sector advierte del déficit de personal

Europa Press, Málaga
Los propietarios de chiringuitos de la provincia de Málaga advirtieron del déficit de personal que padece el sector en el periodo estival y que cifran en unas 1.500 personas para ofrecer un servicio de calidad. Por ello, reclaman al Gobierno central que facilite la contratación de inmigrantes para estos meses de verano, al igual que se realiza en la agricultura.

El presidente de la Asociación de Empresarios de Playas de Málaga, Miguel Arrabal, señaló que se sienten «indefensos» porque «no se puede atender a los clientes de forma adecuada, ya que no hay personal que quiera trabajar en el gremio de los chiringuitos», un aspecto que afecta, según aseguró, a más del 90 por ciento de estos establecimientos, sobre todo los fines de semana y en la Costa del Sol Oriental.

Arrabal declaró que este año

--desde mediados de junio a la mitad de septiembre-- la situación se ha visto agravada, ante lo que añadió que para hacerle frente «hay que echar mano de la familia o dejar los negocios más pequeños», ya que «mientras haya personal nacional de hostelería en las listas del Servicio Andaluz de Empleo (SAE), no permitirán traer inmigrantes, pero --como precisó-- el problema es que a esa gente no le interesa trabajar en chiringuitos o como hacamaqueros y cuando le llaman, rechaza el empleo argumentando que está enferma o no le viene bien».

Contempló también como una posible solución, establecer convenios con entidades académicas, de modo que estudiantes puedan trabajar durante la temporada de verano. El inconveniente, expuso Arrabal, es que «lo que se busca es ofrecer calidad al turista y para eso se necesitaría personal especializado».