

## Índice de Noticias

---

### SECTOR SOCIAL

• 20 minutos Valencia (27/07/2009) .....	4
• El Comercio (26/07/2009) .....	7
• El Diario Vasco (25/07/2009) .....	2
• El Norte de Castilla (25/07/2009) .....	9
• La Nueva España (25/07/2009) .....	22

Tirada: <b>50.674</b> Difusión: <b>50.674</b> (O.J.D) Audiencia: <b>177.359</b> Ref: <b>2662573</b>	 <b>C. Valenciana</b> <b>General</b> <b>1ª Edición</b>	<b>Diaria</b> <b>27/07/2009</b>	Superficie: <b>19,00 cm<sup>2</sup></b> Ocupación: <b>1.56%</b> Valor: <b>68,76</b> Página: <b>4</b>	 <b>1 / 1</b>
---	---	------------------------------------	---	---

**500 personas  
al día al comedor**

Los comedores sociales de la Conselleria de Bienestar Social atenderán diariamente a cerca de 500 personas sin recursos durante los meses de verano. Hay tres en la ciudad de Valencia para personas mayores y uno en Sagunt para transeúntes e inmigrantes.

Tirada: **29.910**  
Difusión: **24.699**  
(O.J.D)  
Audiencia: **104.685**  
(E.G.M)  
Ref: **2662429**

# EL COMERCIO

**Asturias** **Diaria**  
**General**  
**1ª Edición** **26/07/2009**

Superficie: **92,00 cm<sup>2</sup>**  
Ocupación: **7.55%**  
Valor: **184,56**  
Página: **7**



1 / 1

## 150 personas han pasado por el grupo de Narcóticos Anónimos en sus primeros cinco años

M. F. OVIEDO

El grupo de recuperación 'Nuevo Comienzo' de Narcóticos Anónimos está de aniversario, el quinto, y ayer celebró en sus locales de la parroquia de San Francisco Javier, de La Tendrina, una reunión abierta para ofrecer información sobre su trabajo a todas aquellas personas interesadas en dejar su dependencia de las drogas o a sus allegados. Uno de sus representantes -prefiere mantenerse en el anonimato como reza el nombre de la organización- calcula que en estos cinco años habrán pasado por el grupo unas 150 personas.

No todas siguen, lo cual no quiere decir que hayan recaído. Ahora son unas 15 personas las que participan, más hombres que mujeres y de todas las condiciones sociales. Generalmente han pasado por centros de desintoxicación, aunque hay excepciones. «Como no tengas un programa de mantenimiento, vuelves a recaer», explicó su representante, que ha notado un incremento de participantes desde sus comienzos.



**POLÍTICA SOCIAL**

# Las ayudas de emergencia crecen un 20% en Gipuzkoa

Los ayuntamientos estiman que la aportación extra de 20 millones del Gobierno Vasco les permitirá atender todas las solicitudes

**BORJA OLAIZOLA**

SAN SEBASTIÁN. DV. Los servicios sociales de los principales ayuntamientos de Gipuzkoa empiezan a ser frecuentados por un nuevo perfil de usuario. A los perceptores habituales de las ayudas, situados muchos de ellos en la frontera de la marginalidad, se han sumado vecinos que hasta hace unos meses ni siquiera sabían dónde estaban los servicios sociales de su municipio. «Son personas que tenían su trabajo y vivían normalmente y que de repente se han visto arrastradas por la crisis», explica Cristina Laborda, concejala de Bienestar Social del Ayuntamiento de Irun. «Muchos son autónomos o tienen incluso carrera universitaria, pero se han quedado sin trabajo, se les ha acabado el paro y la única salida que les queda son las ayudas sociales».

La incorporación de nuevos demandantes hizo saltar las alarmas en muchos departamentos municipales de bienestar social a principios de año. Si el ritmo de crecimiento sigue así, se decían los municipales, a mediados de año habrán volado la mayor parte de los fondos para ayudas sociales. El Gobierno Vasco se hizo eco en mayo de las inquietudes de los ayuntamientos e incrementó en 20 millones la partida para las ayudas de emergencia social (AES). Ese plus va a permitir que el fondo asigna-

do a Gipuzkoa pase de 7,9 a 13,3 millones de euros. Si la demanda no experimenta cambios sustanciales, ese pellizco sería suficiente para cubrir la práctica totalidad de las solicitudes de este año, según aseguran desde los principales ayuntamientos del territorio.

**Pensiones**

Dos son las principales ayudas establecidas para las personas sin recursos en Euskadi. La primera es la renta de garantía de ingresos, antes llamada renta básica, que este año va a tener un sustancial incremento de perceptores porque se ha abierto al colectivo de pensionistas (lo que se conoce como complemento de pensiones). El Gobierno Vasco estima que los 39.715 beneficiarios del año pasado se convertirán este año en unos 47.500. Lo que no se sabe con exactitud es qué parte de ellos corres-

ponde a nuevas peticiones por familias que se quedan sin recursos y qué porcentaje pertenece al complemento de pensiones.

Durante 2008 hubo 6.492 familias guipuzcoanas que percibieron la renta básica. La tercera parte de ellas (2.192) tenían fijada su residencia en San Sebastián. Susana García-Chueca, concejala responsable de los servicios sociales donostiarras, explica que en los seis primeros meses de este año las demandas para acceder a la prestación en el municipio han crecido un 44%. En Irun, que tiene unos 800 vecinos que se benefician de la renta básica, se han registrado 265 nuevas solicitudes entre enero y mayo. Errenteria, por su parte, computa ya 612 peticiones en lo que va de año cuando la cifra de perceptores de la prestación ascendía en 2007 a 403, explica Maite Peña, concejala de servicios sociales de la localidad.

La otra vía de apoyo a las personas sin recursos son las ayudas de emergencia social, conocidas también como AES. Se trata de una variable que este año retrata el impacto de la crisis con más exactitud que la renta básica al no estar distorsionada por el complemento de pensiones. La prestación, que fue concebida para que los ciudadanos menos favorecidos pudiesen tapar agujeros puntuales, se ha convertido en la práctica en una vía para costear la vivienda. Es por eso que el Departamento de Empleo y Asuntos Sociales, dirigido por Gemma Zabaleta, ha asumido el compromiso de poner en marcha en enero del próximo año el complemento de vivienda.

A la espera de esa nueva figura, las AES son de momento uno de los mejores termómetros para medir el impacto de la crisis. En

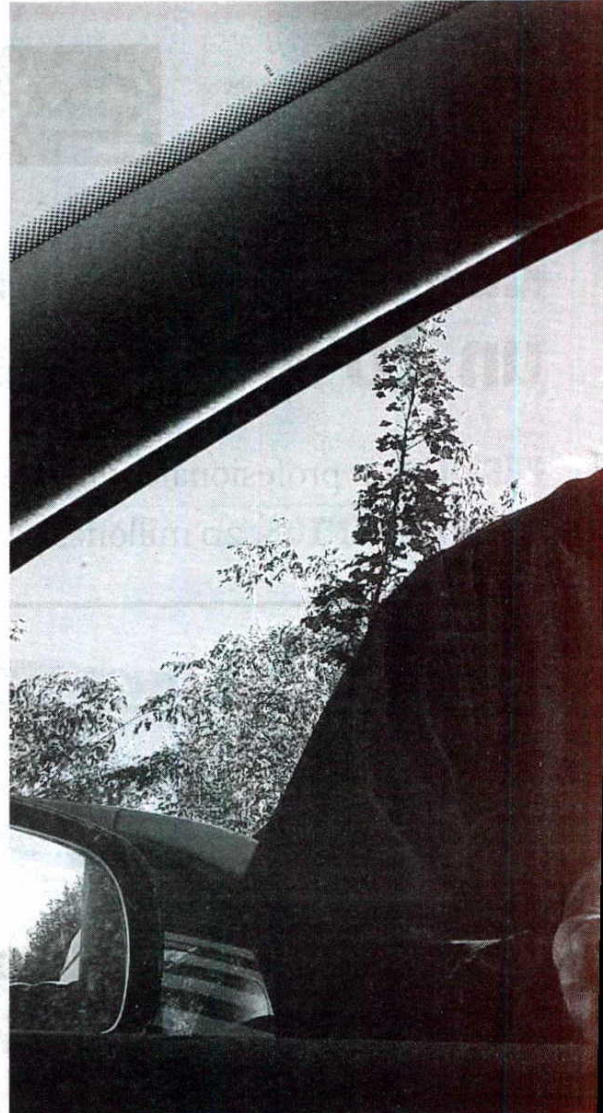

**NECESIDAD.** En Euskadi hay 39.757 familias que perciben la

**Surge un nuevo perfil de demandante que se acerca por primera vez a los servicios sociales**

**Son profesionales que se han quedado sin trabajo y que ya no cobran el paro**

los principales ayuntamientos de Gipuzkoa se estima que en los seis primeros meses de este año las solicitudes han crecido un 20%. Desde Irun, municipio que tiene la tasa de paro más alta del territorio (12%), confían en poder atender todas las demandas con la aportación extra del Gobierno Vasco. «Las cosas están mal pero de momento la situación no es alarmante», dice la concejala Cristina

Laborda. «Igual es porque en Irun nos acordamos todavía de lo dura que fue la crisis anterior, cuando desapareció la frontera y llegamos a tener un paro de más del 20%». En la localidad fronteriza se han cursado hasta ahora unas 700 solicitudes para percibir las ayudas de emergencia social. «Todavía no hemos hecho el cálculo exacto pero estimamos que habrá entre un 20% y 25% de peticiones más que

Tirada: <b>95.456</b>	<b>EL DIARIO VASCO</b>		Superficie: <b>746,00 cm<sup>2</sup></b>
Difusión: <b>81.676</b>			Ocupación: <b>61.25%</b>
(O.J.D)	Pais Vasco	Diaria	Valor: <b>3.370,20</b>
Audiencia: <b>285.866</b>	General		Página: <b>3</b>
(E.G.M)	1 <sup>a</sup> Edición	25/07/2009	<b>2 / 2</b>
Ref: <b>2662565</b>			

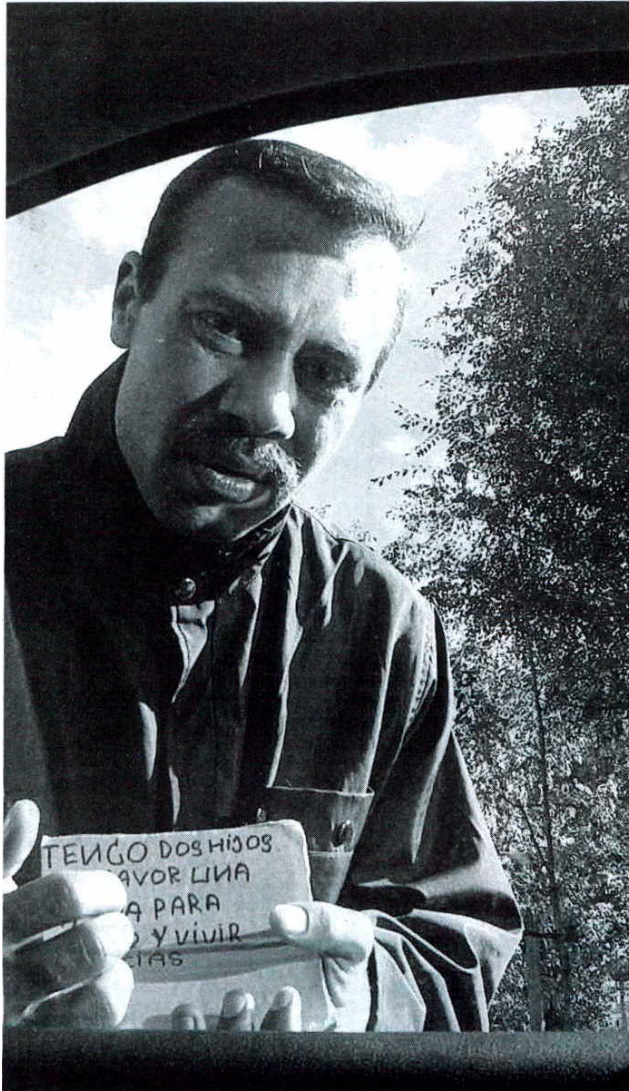

renta de garantía de ingresos (antes renta básica) y 38.000 que se benefician de las ayudas de emergencia social.

el año pasado», dice Laborda. Las cifras de San Sebastián se mueven en porcentajes de crecimiento similares. La edil García-Chueca precisa que de las 2.597 demandas que hubo entre enero y junio del año pasado se ha pasado en 2009 a 3.145. «Se ha crecido un 21,1%, que es un porcentaje significativo, aunque estamos a la espera de lo que pueda pasar en los próximos meses. Hay que tener en

cuenta —razona la concejala— que la crisis empezó a golpear a mediados del año pasado y que muchos de los que la padecieron perciben todavía la prestación del desempleo. En caso de que no hallen trabajo lo más probable es que tengan que recurrir a las ayudas sociales, así que las cosas pueden dar muchas vueltas de aquí a unos meses». Se estima que en Donostia las prestaciones por las AES

## EL MAPA DE LAS AYUDAS SOCIALES

### 1. Renta de Garantía de Ingresos (antes renta básica)

Prestación cuyo objetivo es cubrir las necesidades básicas de unidades de convivencia con ingresos insuficientes para hacer frente a los gastos asociados a las necesidades básicas y a la inclusión social.

#### Modalidades

**1 Renta Básica para la inclusión y protección social:** Dirigida a personas que no dispongan de ingresos procedentes de rentas de trabajo. Tiene dos submodalidades: general o pensionista.

**Cuantía.** Año 2009 (12 pagas anuales)

Nº Miembros	% SMI garant.	Máximo Mes	Máximo Año
1	100%	728,00	8.736,00
2	125%	910,00	10.920,00
3 y +	135%	982,80	11.793,60

**Submodalidad pensionista:** para personas beneficiarias de pensiones de vejez, invalidez o viudedad junto con su cónyuge o persona unida a ella por relación permanente análoga a la conyugal y personas que dependan económicamente de ella.

**2 Renta complementaria de ingresos de trabajo.** Dirigida a complementar el nivel de ingresos de las unidades de convivencia que, aun disponiendo de ingresos procedentes del trabajo, cuentan con un nivel mensual de ingresos inferior a la renta básica para la inclusión y protección social.

**Cuantía.** Año 2009 (12 pagas anuales)

Nº Miembros	% SMI garant.	Máximo Mes	Máximo Año
1	88%	640,64	7.687,68
2	113%	822,64	9.871,68
3 y +	125%	910,00	10.920,00

### 2. Emergencia social

Las ayudas de emergencia social son prestaciones no periódicas de naturaleza económica y subvencional destinadas a aquellas personas cuyos recursos resulten insuficientes para hacer frente a gastos específicos, de carácter ordinario o extraordinario necesarios para prevenir, evitar o paliar situaciones de marginación social.

#### Dotación económica

Será el resultado de la aplicación de un porcentaje sobre la cuantía efectiva de los gastos específicos para los que se haya solicitado la ayuda.

1. Gastos de alquiler o derivados de intereses y de amortización de créditos contraídos como consecuencia de la adquisición de una vivienda o alojamiento
2. Otros gastos necesarios para el

disfrute y mantenimiento de la vivienda o alojamiento habitual: 1.110 €

3. Gastos de mobiliario y de electrodomésticos de línea blanca: 1.850 €

4. Gastos de adaptación, reparación y/o de instalaciones básicas en la vivienda: 1.850 €

5. Gastos relativos a las necesidades primarias: 1.850 €

6. Gastos de endeudamiento previo: 3.480 €

van a suponer este año un gasto de 5,5 millones de euros, casi un millón más que en 2008.

La aportación extraordinaria del Gobierno Vasco va a tener un efecto añadido: muchos ayuntamientos van a poder contar este año con los recursos que hasta ahora dedicaban a costear una parte de las AES. San Sebastián, por ejemplo, tenía previsto dedicar este año 3,4 millones de euros de

sus propias arcas al capítulo de AES (el 57,7% del total). Gracias al plus aprobado por Lakua la aportación municipal se reducirá hasta 1,5 millones, lo que supone que el porcentaje de participación con fondos propios desciende hasta el 27,8%. El Gobierno Vasco asumirá el costo íntegro de las AES en ayuntamientos como Azpeitia, Azkoitia, Hernani, Legazpi, Tolosa, Eibar, Irun y Zarautz. ■

## Reacciones violentas

B.O.

Los servicios sociales de muchos ayuntamientos guipuzcoanos trabajan a todo tren. Además de gestionar las solicitudes de ayuda, tienen que atender a los vecinos que se acercan en busca de información. «Cada vez hay más parados que aún cobran el subsidio que se vienen a informarse de las ayudas», dice Cristina Laborda, del Ayuntamiento de Irun. En Errenteria han tenido que reforzar el personal porque los servicios municipales no dan abasto. «Cada trabajador social tiene seis citas diarias», explica la concejala Maite Peña.

La crisis, añade la edil errenteriarra, está provocando situaciones inéditas en las dependencias municipales. «Hemos tenido algunos casos de personas que se han puesto extremadamente violentas. Gente que está con el agua al cuello y que al ver que se le deniega la prestación porque no cumple los requisitos o simplemente que no va a cobrarla hasta dentro de dos meses la toma con los trabajadores sociales». En el Ayuntamiento de Errenteria se plantean incluso la posibilidad de contratar seguridad para frenar posibles altercados.

Peña reconoce que se han empezado a ver situaciones «que hacen que se te caiga el alma al suelo». El perfil del solicitante, sigue contando, no es ya únicamente el de la persona enganchada a la rueda de las ayudas sociales. «Ahora nos puede tocar a cualquiera, nadie está libre. Hay parejas que se habían metido en una hipoteca alta porque trabajaban los dos y que de la noche a la mañana se han quedado sin nada: los dos sin trabajo, sin piso...».

Tirada: <b>39.856</b>	<b>El Norte de Castilla</b>			
Difusión: <b>34.142</b> (O.J.D)	<b>Castilla Leon</b>	<b>Diaria</b>	Superficie: <b>263,00 cm<sup>2</sup></b>	
Audiencia: <b>119.497</b> (E.G.M)	<b>General</b>		Ocupación: <b>30.5%</b>	
Ref: <b>2662457</b>	<b>1<sup>a</sup> Edición</b>	<b>25/07/2009</b>	Valor: <b>739,75</b>	
			Página: <b>9</b>	<b>1 / 1</b>

El programa 'Vacaciones en Paz' ofrece a los saharauis la posibilidad de convivir con familias de Castilla y León hasta finales de agosto

## La voz del desierto



Varios jóvenes atienden a los cánticos celebrados en el interior de la jaima. / FOTOS H. SASTRE

PABLO EMPERADOR VALLADOLID

La asociación cultural Amigos del Pueblo Saharaui recibió ayer a 408 niños saharauis, que llegan con la ilusión de poder convivir junto a varias familias de Castilla y León, con el objetivo de que todos ellos reciban la atención y las facilidades de las que no pueden gozar en su tierra. Los niños comprenden edades entre los 7 y los 12 años y permanecerán en la región hasta finales de agosto, donde podrán conocer e integrarse en la cultura española.

La gerente de Servicios Sociales, Milagros Marcos, puntualizó que no sólo son niños saharauis y existen más de 600 niños en Castilla y León que se benefician de estos programas. Del mismo modo, remarcó la coordinación administrativa con los países de origen y la financiación por parte de la Junta de Castilla y León, que este año ha aportado unos 280.000 euros a estos programas de apoyo a las personas y a la inmigración.

Por su parte, la presidenta de la asociación, Alejandra Scalabrini, recordó las primeras manifestaciones en aras de conseguir una calidad de vida digna para todos los saharauis, que se promovieron en el 2005, y desde entonces se sigue reclamando «el derecho que tienen a ser libres». Además de trabajar en el aspecto humanitario, la asociación alza la voz para denunciar «la situación del pueblo saharauí, que lleva 35 años en el exilio», comentó Scalabrini. «Hemos trabajado desde muchas plataformas, pero necesitamos más ayudas políticas para solucionar este conflicto, aunque no sólo depende de España, sino de otros países así como de la ineptitud de Naciones Unidas, que no ha sabido llevar esto adelante», señaló.

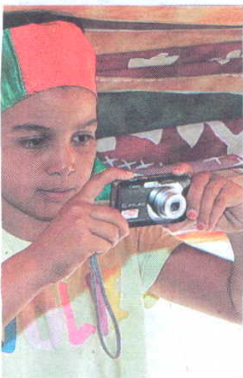

Una niña curiosa con la cámara.



Un subsidio para paliar los efectos de la recesión

# La crisis dispara las peticiones de salario social, del que ya dependen 7.000 familias

El Gobierno regional calcula que la prestación costará hasta diciembre unos 27 millones de euros

«Es una prioridad; otras cosas pueden esperar», afirma Noemí Martín sobre el aumento del coste de la paga

Oviedo, Pablo GONZÁLEZ  
«Es una prioridad frente a otras cuestiones que pueden esperar, si es necesario». Noemí Martín, consejera de Bienestar Social, se mostraba así de contundente durante la presentación de los datos del salario social básico del primer semestre de este año, cuyas peticiones se han disparado por culpa de la crisis, y que cobran unas 7.000 familias asturianas. Así, en los primeros seis meses de 2009, la Consejería ha recibido un total de 1.694 solicitudes, 1.200 de ellas concentradas entre los meses de marzo y junio. La demanda de este servicio ha crecido desde el año pasado un 62,7 por ciento. El pago de esta ayuda ya ha supuesto para las arcas regionales un desembolso de 14,3 millones de euros (un 27,3 por ciento más que en 2008). El Gobierno calcula que a finales de año el montante total del salario social alcanzará los 27 millones de euros.

Ante este aumento de las peticiones, Martín se comprometió a que «nadie que tenga derecho a cobrarlo se quedará sin él» haya o no haya dotación económica prevista, dado que la ley del Salario Social Básico no contempla límite presupuestario alguno, como sí que presenten ayudas de otro tipo.

Y es que la crisis económica ha hecho crecer en más de 2.000 el número de personas a las que el salario social ayuda a llegar a fin de mes. El salario social básico ha permitido a 6.911 «unidades de convivencia» asturianas obtener unos ingresos mínimos —«un mínimo vital», según Martín— a lo largo del primer semestre de este año. De ellas, hasta el 31 de junio, seguían recibiendo 6.376 familias. Y 535 familias han dejado de cobrarlo al mejorar su situación social y económica. Además, en el 60,34 por ciento de los casos esta paga sirve para complementar pensiones de otro tipo.

El número de personas que se benefician de esta ayuda del Princi-

## Los datos del salario social

Primer semestre de 2009.

Beneficiarios	14.928 (12.874 en el 1.º sem. de 2008)
Familias que lo han recibido	6.911
Expedientes gestionados	8.717
Expedientes resueltos	7.640
Expedientes en valoración	1.077
Solicitudes	1.694 (1.200 entre marzo y junio)
Expedientes valorados	1.000 expedientes al mes
Presupuesto ejecutado	14,3 millones de euros

- A finales de año se espera que el salario social suponga un gasto de 27 millones de euros.
- En el 60,34 por ciento de los casos el salario social complementa otros ingresos.

### PERFIL USUARIO

- El 63,4 por ciento de los beneficiarios son mujeres con hijos a su cargo.
- La edad media es de 49 años.
- La media de personas por familia es de 2,16.



Unas 15.000 personas se benefician de esta ley de la Administración

pado ha pasado de 12.874 personas en los seis primeros meses de 2008 a 14.928 en lo que va de año (el 16 por ciento más). «Si algo hemos conseguido en estos primeros meses de gestión, es dar prioridad al gasto público dirigido a proteger a los sectores más débiles, los que peor lo están pasando con la crisis»,

Quienes reciben la ayuda son en su mayoría mujeres de casi 50 años con cargas familiares

explicaba Noemí Martín en referencia a los seis meses que ha cumplido la reedición del pacto de Gobierno entre Izquierda Unida y el PSOE.

Mientras, según el estudio realizado por la Consejería de Bienestar Social sobre esta paga, la crisis económica «no ha tenido gran in-

fluencia sobre el perfil de los beneficiarios del salario básico», apuntaba Pedro Rodríguez, director general de Prestaciones y Servicios Sociales del Principado. Y es que buena parte de quien recibe esta ayuda son mujeres (el 63,4 por ciento) con hijos a su cargo. La edad media del titular de la prestación ronda los 50 años. Esto indica, según Noemí Martín, que «en este país todavía hay jubiladas con pensiones míseras». La principal novedad es «un ligero incremento», según Pedro Rodríguez, de las peticiones del salario social entre personas de 25 a 44 años (del 38,67 por ciento se pasa al 39,79 por ciento).

Por encima de la media, y respecto a la distribución territorial, se encuentran Avilés, Nalón y Oriente. Por primera vez entra en este grupo la comarca del Caudal. Por debajo de la media están las comarcas de Gijón, Oviedo, Suroccidente y Noroccidente.

Al tiempo, el incremento de la demanda de esta paga ha llevado a los responsables de la Consejería a comprometerse a reducir el tiempo medio que cada expediente tarda en estudiarse. «Hemos puesto fin al atasco que había, pero somos conscientes de que una necesidad prioritaria como ésta necesita más agilidad», declaraba Martín. La Consejería asegura que desde que la gestión del salario social pasó a manos de IU tras el pacto se ha pasado de tramitar cada expediente en ocho meses «a hacerlo en cuatro», con el compromiso de reducirlo «a tres o menos de tres, tal como recoge la ley, a lo largo de este semestre», según Martín.

Asturias es, junto Navarra y el País Vasco, la única comunidad que cuenta con una ayuda pública de estas características. De esta forma, Martín espera que el diálogo social que el Gobierno central y sindicatos están manteniendo con la patronal «sirva para aumentar la protección social ante la crisis».