

SECTOR SOCIAL

• El Mundo. M2 (23/12/2010)	6
• El País (23/12/2010)	46
• La Vanguardia (23/12/2010)	40
• La Vanguardia (23/12/2010)	38
• La Voz de Galicia (22/12/2010)	12
• La Voz de Galicia (22/12/2010)	28

Tirada: 381.839	EL MUNDO		
Difusión: 286.911	M2 <small>EL MUNDO REVISTA PARA EL MUNDO</small>		
(O.J.D)	Nacional	Diaria	
Audiencia: 1.004.188	General		
(E.G.M)	2ª Edición	23/12/2010	
Ref: 3414874			
		Superficie: 189,00 cm²	
		Ocupación: 21.61%	
		Valor: 6.709,02	
		Página: 6	
			1 / 1

Langostinos y cordero para los 'sin techo' en Navidad

Ayuntamiento. Los albergues tendrán un menú especial con motivo de las fiestas

J. G. TRECEÑO

Vivir en la calle tiene que ser tan duro como el suelo en el que duermen noche tras noche cientos de personas que no tienen hogar. El Ayuntamiento ha preparado un menú especial para las fiestas navideñas para mitigar, en lo posible, su situación.

En Nochebuena, está previsto que los que acuden a los comedores puedan tomar langostinos con mahonesa (seis unidades); espárragos con jamón (los alérgicos podrán tomar pescado); cordero asado con patatas panaderas, tarta de manzana y dulces navideños.

El día de Navidad se pondrá en la mesa pimientos rellenos de carne en salsa; pavo estofado con salsa de naranja; profiteroles y dulces navideños. Para Nochevieja, se ha previsto poner espárragos con mahonesa y jamón, consomé, pollo relleno en salsa de naranjas con ciruelas, uvas de la suerte y dulces navideños.

El día de Año Nuevo, los comedores podrán tomar cardos a la crema de almendras, secretos en salsa con cebollitas caramelizadas, tarta de chocolate y dulces navideños. Finalmente, el día de Reyes se servirán entremeses (jamón, lomo,



Gallardón visitando un albergue. / K. FIDALGO

queso y ensaladilla), crema reina, caldereta de cordero y fruta en almíbar, según precisó un portavoz municipal de Servicios Sociales.

En el centro de acogida de Puer-

ta Abierta cenarán unas 76 personas. El menú para la campaña de frío se dará tanto en el centro de Casa de Campo como en el alternativo a más de 250 personas.

En el Centro de Acogida San Isidro y el Juan Luis Vives, los usuarios de ambas entidades compartirán mesa y mantel, ya que comparten espacio. En estos centros el Ayuntamiento cambiará el menú; también tomarán langostinos y cordero asado pero en diferentes días. Los platos que se pondrán en la mesa serán diferentes. La noche del 24 y la noche del 31 cenarán allí más de 300 personas.

Finalmente, el centro de Peñuelas tendrá un menú diferente. En esta instalación pernoctarán en Nochebuena y Nochevieja en torno a unas 30 personas. En algunos de los centros colaborarán voluntarios.

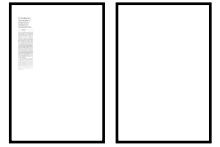

El Gobierno incumple el plazo para evaluar la Dependencia

J. A. A., Madrid

El año se acaba y la evaluación del sistema de Dependencia que preveía la ley "transcurridos los primeros tres años de aplicación" no va a llegar a tiempo. "Creo que la evaluación de la Ley de Dependencia debe hacerse con rigor y por ello no quiero dar plazos. Estamos trabajando para tenerla cuanto antes, pero lo importante es tener una buena radiografía", dijo ayer la ministra de Sanidad y Política Social, Leire Pajín, tras la reunión del Consejo Territorial de la Dependencia que reúne al Gobierno y comunidades. El diputado de CiU Carles Campuzano recordó que los plazos existen, y son los que estableció la ley y no se van a cumplir.

Por lo demás, el consejo aprobó ayer el nivel mínimo (el dinero que garantiza Sanidad por cada beneficiario) para las personas con dependencia moderada que se empezarán a incorporar al sistema a partir del próximo 1 de enero de 2011. Serán 60 euros al mes.



España se aleja aún más del objetivo humanitario del 0,7

Las oenegés denuncian el recorte de más de 900 millones

ROSA M. BOSCH
 Barcelona

Irlanda, el país con un mayor déficit público de Europa, se ha comprometido a dedicar en el 2011 el 0,5% de la renta nacional bruta a Ayuda Oficial al Desarrollo (AOD), el mismo porcentaje que en el 2010. España recortará en más 900 millones la AOD situándose en unos 4.277 millones, lo que supone alejarse del objetivo del 0,7%. Las oenegés lamentan que España, en una crítica situación económica pero ni mucho menos en los niveles de Irlanda, reduzca su AOD de alrededor del 0,5% al 0,4, lejos de alcanzar la meta del 0,7% en el 2015.

De hecho, José Luis Rodríguez Zapatero había prometido llegar al 0,7% en el 2012, tres años antes de la fecha fijada por la Unión Europea. El pasado mayo, tras anunciar el primer tijeretazo a Cooperación, ya asumió que ese era un reto demasiado ambicioso. Ahora, también se complica

Intermón Oxfam advierte que el 15% de la AOD se pretende canalizar a través de créditos

cumplir con el 0,7% en el 2015. "Hemos dado un paso atrás, este año será muy duro para las oenegés; el recorte del Gobierno es tan importante que tememos que tenga un efecto en cascada en las otras administraciones. El Ayuntamiento de Madrid ya anunció que la AOD será de cero euros el año que viene", comentaba ayer Emilia Sánchez, responsable de Relaciones con las Cortes y la UE de Intermón Oxfam. También la Coordinadora de ONG para

el Desarrollo ha expresado su desacuerdo con la disminución de la AOD prevista en los presupuestos generales.

Países como Suecia, Noruega, Luxemburgo, Dinamarca o Holanda aportan desde hace años más del 0,7% de su renta nacional bruta a AOD. "Y Bélgica -destaca Sánchez- desde este año obliga por ley a aplicar el 0,7% a ayuda al desarrollo".

"Estamos en un contexto de extrema dificultad y ante unos presupuestos muy restrictivos;

Sánchez. Pero además Intermón advierte que la reciente aprobación de la ley del Fondo para la Promoción del Desarrollo (Fonprode), que fija que un máximo del 5% de la AOD será a través de créditos, hace inviable desembolsar los citados 645 millones por lo que teme que la AOD se recorte todavía más.

Esta oenegé invita a los gobiernos a apostar por la tan reivindicada tasa a las transacciones financieras para nutrirse



MUHAMMED MUHEISEN / AP

Una niña desnutrida junto a su madre en un hospital de Yemen

en estos momentos de crisis económica había que hacer una programación realista", argumenta Soraya Rodríguez, secretaria de Estado de Cooperación Internacional.

Intermón Oxfam también ha denunciado que un porcentaje importante de la AOD, el 15% (645 millones de euros), se prevea canalizar a través de créditos. "La ayuda reembolsable no es ayuda de muy buena calidad, no se puede endeudar más a los países pobres", apunta Emilia

de fondos adicionales que alivien la situación a los mil millones de hambrientos. En la cumbre sobre los objetivos de desarrollo del milenio de la ONU del pasado septiembre se acordó impulsar esta tasa, pero en la última cita del G-20 se pasó de puntillas por el tema. La carta a los Reyes Magos del mundo de la cooperación pide que en el 2011 los países ricos pasen de las palabras a los hechos y den pasos efectivos para implantar esta suerte de tasa Tobin.●

Tirada: 226.306	LA VANGUARDIA		Superficie: 437,00 cm²	Ocupación: 35.63%	Valor: 5.425,58	 1 / 1
Difusión: 189.392 (O.J.D)	Nacional	Diaria				

Los expertos, contra el mito de que sólo los jóvenes se drogan

La FAD se plantea reorientar los modelos preventivos

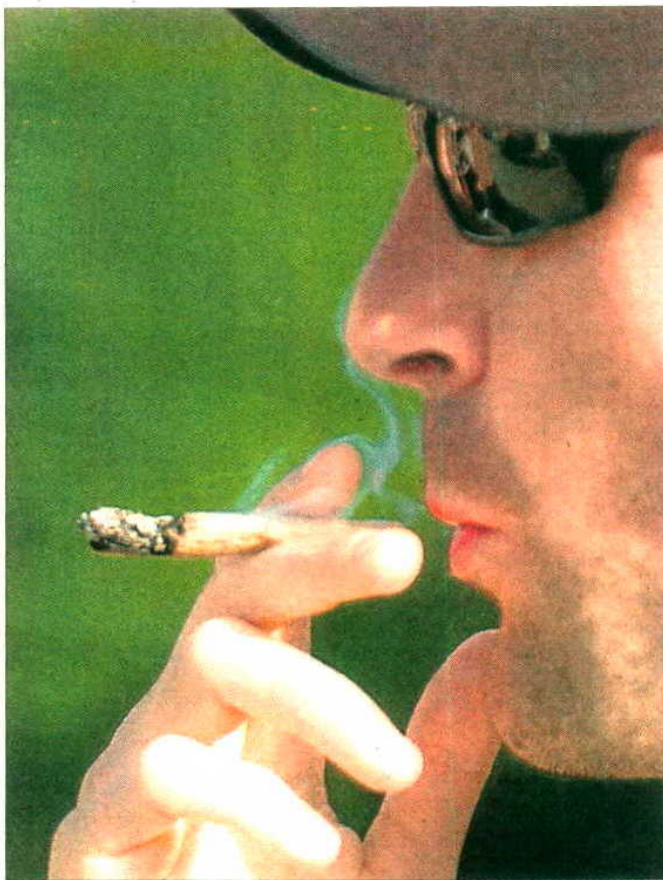

Un manifestante fumando marihuana en Madrid

CELESTE LÓPEZ
Madrid

Hace tiempo que los expertos en prevención de consumo de drogas advierten de la necesidad de reorientar los modelos de atención porque el discurso elaborado no está surtiendo el efecto deseado. La sociedad ha cambiado, y mucho, en la última década, mientras que se mantienen las mismas fórmulas de prevención. El resultado es que los consumos de estupefacientes, incluidos los legales alcohol y tabaco, se mantienen más o menos invariables y, lo que es peor, los jóvenes si-

guen experimentado con ellas.

Y es que, según reconocen, los adolescentes de entre 15 y 18 años apenas si hacen caso a las campañas informativas que alertan de los perjuicios que ocasiona el consumo de estas sustancias. Según recoge la Encuesta Domiciliaria sobre Alcohol y Drogas en España (Edades) 2009-2010, para los menores la medida más valorada para la prevención es la educación en la escuela, quizá, como explican muchos chavales, porque en ese espacio pueden hablar con libertad de sus experiencias dirigidos por un adulto con el que se sienten cómo-

dos. La asignatura de educación para la ciudadanía ha prociado, según profesores, trabajar en este campo.

Ante esta situación, la Fundación de Ayuda contra la Drogadicción (FAD), presidida por la reina Sofía, ha dado un paso adelante y ya ha anunciado una reorientación de su trabajo a partir del próximo año, tal como indicó el presidente de la fundación, José Ángel Sánchez Asiaín, quien indicó: "Debemos construir y difundir un discurso que saque a la luz los nu-

Los menores reconocen que no hacen caso de las campañas contra el consumo de drogas

meros aspectos positivos de nuestros jóvenes" y "romper el discurso falso y nocivo de que todos los jóvenes consumen drogas casi por el hecho de serlo". La FAD, que ya tiene presencia en las redes sociales, tiene previsto incrementar el acercamiento a los adolescentes, "promoviendo aquellos caminos más seguros y positivos de desarrollo personal".

Además, plantean abandonar el énfasis en los problemas derivados de las sustancias para fijarse en el contexto en el que se produce. A juicio de Asiaín, es preciso comprender el papel que los consumos tienen y lo que representan para las personas que lo realizan. Por ello, desde la FAD insisten en que hay que analizar no sólo las sustancias y sus efectos, sino también las personas y sus formas y expectativas ante los consumos. Y piden la colaboración de todos, incluidos los consumidores, para trabajar en la prevención.●

Tirada: 118.209	<i>La Voz de Galicia</i>	Superficie: 303,00 cm ²	Ocupación: 33,57%
Difusión: 103.111 (O.J.D)			
Audiencia: 360.888 (E.G.M)	Galicia Diaria	Valor: 3.265,55	 1 / 1
Ref: 3413680	General 1ª Edición 22/12/2010	Página: 12	

La mujer rechazó ingresar en un geriátrico tras quedar incapacitada por una caída

Policías de Baiona alimentan a una anciana enferma que vive en su casa sin poder moverse

Alejandro Martínez

BAIONA/LA VOZ. Una mujer de 87 años sobrevive en su domicilio de Baiona gracias a que los agentes de la Policía Local van a su casa mañana y tarde y le dan leche con galletas para comer. La anciana no se puede mover de su cama debido a las lesiones que se produjo en una caída el mes pasado. El Ayuntamiento la ayuda enviándole una persona que se encarga de su aseo una hora cada día, pero no se responsabiliza de su alimentación.

La enferma ha dado las llaves de su domicilio a los agentes de la Policía Local, que desde el pasado viernes se encargan de su manutención de manera completamente voluntaria. Algunos policías consultados consideran que esta situación es insostenible y reclaman al gobierno municipal que adopte medidas urgentes para buscar una solución a la dramática situación que vive esta vecina.

La enferma se llama Nieves Silva Martínez y es una persona muy conocida del barrio de Santa Liberata, en el casco antiguo. Reside en el número 1 de la calle Viaño Viso y hasta hace poco tiempo sus vecinos la veían andar por la calle, sobre todo cuando salía de su casa para echar la basura al contenedor.

Pero ahora no se levanta y no tiene a nadie que la cuide. Las dos únicas personas que estaban a su cargo han terminado por renunciar a seguir con ella por problemas de convivencia. Los agentes de la Policía Local son ahora su único recurso para seguir viva. Ellos abren la puerta de su casa a diario para ver cómo

está. La alimentan con las pocas cosas que van quedando en su despensa, es decir, leche, café y galletas.

Alta voluntaria

La concejala de Servicios Sociais, Ángeles Silva, afirma que el Ayuntamiento ha hecho todo lo posible por ayudar a esta persona. La llegó a ingresar en la residencia de Santa María, en Pontevedra, pero ella pidió el alta voluntaria para regresar a su domicilio y vivir sola.

Pero la caída la llevó a estar hospitalizada en la clínica Povisa, de Vigo, y la asistente social logró que su ingreso se prolongara más tiempo de lo clínicamente necesario, hasta que el Ayuntamiento buscara una solución, que fue la de conseguirle una plaza en la citada residencia. Entendieron que era lo mejor para ella, dada su situación, puesto que necesita una aten-

ción constante. Pero ella misma se negó a vivir en el geriátrico, donde no pudieron retenerla en contra de su voluntad, porque se mantiene en plenas facultades mentales.

El Ayuntamiento le sigue ofreciendo la asistencia domiciliaria de una hora diaria para mantener su higiene personal, a pesar de que podría no hacerlo porque uno de los requisitos indispensables es que todos los beneficiarios de este tipo de ayudas tengan una persona responsable que se haga cargo.

Antes la cuidaba una vecina

En el caso de Nieves Silva, era una vecina de su mismo bloque quien tuteló la ayuda social que recibe desde los últimos seis años, pero recientemente renunció a seguir cuidándola por motivos personales.

La octogenaria dispone de recursos económicos suficientes y pagaba a otra persona para que la acompañara y ayudara en casa, pero esta también se fue porque llevaba varios meses sin cobrar. Por su parte, el alcalde, Jesús Vázquez Almuíña, gestionó que desde el centro de salud de A Xunqueira se trasladaran enfermeras a la casa de la mujer para controlar los medicamentos que debe de tomar.

La mujer es viuda, pero al Concello de Baiona no le consta que tenga hijos. Al parecer, según ella misma ha explicado a los responsables municipales, tiene sobrinas, pero no se lleva bien con ellas y no quiere saber nada de su familia, por lo que se encuentra sola, sin nadie que se preocupe de ella.

Servizos Sociais tramita la incapacidad para poder internarla

La concejala de Servicios Sociais, Ángeles Silva, manifestó que desde el Ayuntamiento de Baiona se está tramitando ante el juzgado la declaración de incapacidad de la mujer. Esa declaración serviría para poder ingresarla en una residencia geriátrica incluso aunque ella esté en contra de esa medida, dado que necesita atención durante las 24 horas del día y el Concello de Baiona carece de medios para poder cubrir este servicio en el domicilio.

Tirada: 118.209	La Voz de Galicia	Superficie: 485,00 cm²	
Difusión: 103.111		Ocupación: 53.74%	
(O.J.D)		Galicia Diaria	Valor: 5.224,08
Audiencia: 360.888	General	Página: 28	
(E.G.M)	1ª Edición 22/12/2010		
Ref: 3413684			

En los presupuestos de la comunidad autónoma se consignan 352 millones, de los que 254 los pone la Xunta

El Estado solo aporta a Galicia 98 millones de euros para dependencia

Sara Carreira

REDACCIÓN/LA VOZ. El Observatorio de la Dependencia presentaba el pasado domingo las conclusiones de su sexto dictamen semestral y, según indicaba, en Galicia el Estado aportaba más que la Xunta a la dependencia. Se hacía una ratio por toda España y según el mismo, el dinero autonómico para dependencia era de 34,53 euros frente a los 44,01 de la aportación española por cada habitante gallego.

Sin embargo, los documentos oficiales indican que la situación es otra. En el convenio de colaboración Xunta-Estado que ha podido obtener La Voz se cifran 98 millones de euros en total para atender a los dependientes en Galicia. Los cifras de la Xunta, en cambio, son mucho más extensas: las diferentes partidas presupuestarias que se encargan de los servicios a dependientes suman 352 millones de euros, eso sí, incluyendo la participación estatal. Sin embargo, esto supone que la Consellería de Traxectoria pone 254 millones frente a los 98 de Madrid.

Por parte de la Xunta, se destinan 86 millones al nivel acordado, el básico y obligatorio en la ley: para prevención hay 11,5 millones estipulados; para teleasistencia, 1,1; se gastan unos 14 millones en ayuda a domicilio; 24 en centros de día y noche públicos y unos 3,7 en plazas en centros concertados; en residencias públicas van 9 millones, casi los mismos que para las plazas en centros residenciales privados; las prestaciones económicas pa-

ANEXO I
AL CONVENIO DE COLABORACIÓN ENTRE LA ADMINISTRACIÓN GENERAL DEL ESTADO Y LA COMUNIDAD AUTÓNOMA DE GALICIA, PARA EL DESARROLLO DEL MARCO DE COOPERACIÓN INTERADMINISTRATIVA PREVISTO EN LA LEY 39/2006, DE 14 DE DICIEMBRE DE PROMOCIÓN DE LA AUTONOMÍA PERSONAL Y ATENCIÓN A LAS PERSONAS EN SITUACIÓN DE DEPENDENCIA Y PARA EL ESTABLECIMIENTO Y FINANCIACIÓN DEL NIVEL DE PROTECCIÓN ACORDADO PARA EL EJERCICIO 2010

APORTACIONES		
Servicios	AGE	C.A.
Servicio de Prevención y Promoción	11.500.000,00	11.500.000,00
Servicio de Teleasistencia	1.100.000,00	1.100.000,00
Servicio de Ayuda a Domicilio	1.216.357,71	14.599.056,75
Total Servicio	1.216.357,71	27.707.611,10

Centros	Plazas propias		Plazas Concertadas			
	AGE	C.A.	Administración Local		Titularidad Privada	
Centro de Día para mayores 65 años*	23.250.700,00					
Centro de Día para menores 65 años			644.088,00		2.186.431,00	
Centro de Día de...					242.054,12	

Prestaciones Económicas		
	AGE	C.A.
Prestación económica vinculada servicio	8.183.505,55	8.183.505,55
Prestación económica para cuidados en el entorno familiar	1.349.339,78	1.349.339,78
Prestación económica de asistencia personal	9.579.545,33	10.116.088,30
TOTAL		

Otros gastos		
	AGE	C.A.
Ayudas económicas para facilitar la autonomía personal*	1.617.740,00	3.511.740,00
Gastos de apoyo a la gestión		490.000,00
Gastos acreditación centros y servicios		
Gastos información y formación de cuidadores no profesionales	1.617.740,00	2.247.740,00
TOTAL		

DOCUMENTOS. En la imagen aparecen los convenios de este año con los importes del Estado; a la derecha, una de las aportaciones mensuales

ra pagar un servicio se llevan 8 millones, las que pagan a las familias 1,4 millones y las destinadas a asistentes personales son 536.543 euros; en otros gastos hay 2 millones de euros.

Sin embargo, a esta cantidad hay que sumar los 65 millones de euros en gastos de personal para los centros; los 35 millones para el mantenimiento de los mismos que para las plazas en centros concertados de ayuda en el hogar; y otras muchas aportaciones pa-

ra la gestión, ya que se amplía constantemente la plantilla para agilizar los trámites; los servicios informáticos, con programas específicos que hay que desarrollar y que, como la Extranet, implica instalarlos en todos los concellos y enseñar a manejarlos a los trabajadores sociales; o la formación del personal asalariado y desde este año la de los familiares que cuidan dependientes, entre otras cosas. Todas las partidas, y siempre des-

de el punto de vista específico de la dependencia, es lo que suman los 352 millones de euros anuales de los que siempre habla la conselleira de Traxectoria, Beatriz Mato. Tal y como ella reiteró esta misma semana, si a los 254 millones que pone la Xunta para atender a los dependientes se sumasen realmente otros tantos desde Madrid ahora mismo en Galicia no habría 14.000 personas en lista de espera, que son las que hay oficialmente.

El nivel acordado es obligatorio y el mínimo lo da Madrid si la autonomía pone otro tanto

En la financiación de la dependencia hay tres niveles económicos: el acordado, el mínimo y el adicional. A pesar de los nombres, el acordado es el básico, el que se da a todas las comunidades, en las que se reflejan las peculiaridades de cada sitio y que en Galicia suponen 20 millones del Estado y 86 de la Xunta; el segundo nivel es el mínimo, y el Estado lo aporta cuando la comunidad autónoma pone por lo menos otro tanto, y lo hace cada mes en función del número de dependientes y su grado (por ejemplo, en el 2009 por cada dependiente de grado máximo el estado pagaba a la Xunta 263, 93 euros al mes); el nivel adicional es todo lo que la autonomía pone a mayores.

DINERO DEL ESTADO

NIVEL ACORDADO

SERVICIOS	DINERO
Ayuda a domicilio	1.216.357,71
Centros públicos	1.125.500,00
Centros concertados	6.682.613,96
Prestaciones econom.	9.579.545,33
Otros	1.617.740,00
TOTAL	20.221.757,00

NIVEL MÍNIMO

Noviembre del 2009	5.775.357,34
Diciembre del 2009	7.364.526,85
Enero 2010	5.548.757,84
Febrero 2010	6.613.261,15
Marzo 2010	8.886.809,95
Abril 2010	5.587.718,86
Mayo 2010	7.439.650,30
Junio 2010	7.507.145,53
Julio 2010	5.627.397,34
Agosto 2010	5.701.300,40
Septiembre 2010	5.716.770,35
Octubre 2010	6.474.968,12
TOTAL 12 MESES	78.243.664