

## Índice de Noticias

---

### SECTOR SOCIAL

• 20 Minutos Madrid (12/07/2010) .....	4
• ABC Empresa (11/07/2010) .....	13
• El Periódico de Cataluña (10/07/2010) .....	26
• Expansión (10/07/2010) .....	28
• La Razón (10/07/2010) .....	66
• El Publicista (01/07/2010) .....	43

Tirada: <b>282.237</b>		Diaria	Superficie: <b>313,00 cm<sup>2</sup></b>	Ocupación: <b>25.7%</b>	Valor: <b>5.266,30</b>	
Difusión: <b>282.237</b> (O.J.D)						
Audiencia: <b>987.830</b> (E.G.M)	Madrid	Diaria	Superficie: <b>313,00 cm<sup>2</sup></b>	Ocupación: <b>25.7%</b>	Valor: <b>5.266,30</b>	1 / 1
Ref: <b>3179252</b>	General	Diaria	Superficie: <b>313,00 cm<sup>2</sup></b>	Ocupación: <b>25.7%</b>	Valor: <b>5.266,30</b>	
	1ª Edición	12/07/2010	Página: <b>4</b>			

# Madrid cancela 5 centros de mayores que prometió

El programa electoral de Gallardón incluía la construcción de centros de noche para ancianos con demencia. **Ahora dice que su coste «sería excesivo»**

**MARIO TOLEDO**  
mtoledo@20minutos.es / twitter: @20m  
**20 minutos**

Esto es lo que prometía el programa con el que Gallardón concurrió a las elecciones de 2007: «Se abrirán al menos cinco centros de noche para atender a personas mayores dependientes cuyo estado mental no permita el descanso nocturno a sus cuidadores».

Y esto es lo que dice ahora el Ayuntamiento, por medio del área de Familia y Servicios Sociales: «Se quiso dar salida a estos centros, pero no fue posible. Actualmente no hemos detectado demanda y sería una oferta con unos costes excesivos». De hecho, el Consistorio ya ha asumido que esos centros no se van a construir: en el Informe de Desarrollo del Programa de Gobierno esta acción aparece como «aplazada», es decir, no se va a ejecu-

tar durante la actual legislatura. Esta decisión contrasta con el anuncio de que el recorte de gasto público no afectaría a los servicios para mayores.

El público objetivo de estos equipamientos serían los 93.800 mayores que sufren algún tipo de demencia en la capital (el 10% de la gente entre 65 y 85 años y el 50% de los de más de 85, según estimaciones de Fafal, la Federación de Alzheimer de la región).

## Desahogo para la familia

La Ley de Dependencia contempla la construcción de estos centros de noche para garantizar el descanso de los familiares que cuidan de algún enfermo con deterioro mental. «Cuando su estado está avanzado, sufren delirios nocturnos, se quedan despiertos, se levantan al baño y deambulan por la casa, así que hay que es-

## 4.648 plazas para atención diurna

**El Ayuntamiento de Madrid gestiona 105 centros de día para mayores con deterioro cognitivo o físico, con un total de 4.648 plazas, según la Dirección General de Mayores. Además hay 84 centros sociales para ancianos (con 260.000 socios), dos bloques de apartamentos y tres residencias con 185 plazas. La Federación de Alzheimer (Fafal) cree que hacen falta, «al menos, 10.000 plazas más en centros de día especializados, donde se les atiende y no sólo los aparquen».**

**93.800**  
**mayores**

se estima que sufren alzhéimer o algún otro tipo de demencia en la capital

tar muy pendientes de ellos por la noche», explica Lucía Rodríguez, presidenta de Fafal.

«No es cierto que no haya demanda. Hay que cambiarles de postura constantemente, estar pendiente de los pañales, darles medicamentos... Es imposible dormir», dice José Luis García, presidente de Afeam, Asociación de Familiares de Enfermos de Alzheimer. Además, «estos centros serían muy útiles para quienes trabajan de noche y no pueden cuidar a su familiar a esas horas».

Otras asociaciones, como AfalContigo, creen que «los centros nocturnos no estarían de más, pero son más prioritarios los de día y las residencias». Además, muchos familiares «no dormirían tranquilos pensando que sus mayores pueden estar sedados, en lugar de atendidos», apunta la portavoz, M.ª Jesús Morala.



# En el trabajo y con garrota

► BRUSELAS INSTA A LOS PAÍSES DE LA UE A AUMENTAR LA EDAD DE JUBILACIÓN QUIZÁS HASTA LOS 70

POR MARIBEL NÚÑEZ  
CORRESPONSAL EN BRUSELAS



**E**l hecho de que cada vez va a haber más jubilados en Europa dado el aumento de la esperanza de vida y el descenso de nacimientos no es ninguna novedad, pero sí que en 2060 habrá el doble de pensionistas que ahora, lo que pone en serio riesgo la sostenibilidad de los sistemas públicos de pensiones en toda la UE, incluida España. Ni que decir tiene que la reciente crisis financiera y económica ha agravado los efectos de esta previsión demográfica, de lo que da cuenta ya el descenso en el número de nacimientos en España conocido hace sólo unos días. En este contexto la Comisión Europea ha asegurado que la proporción entre personas trabajando por cada jubilado a los 60 años en 2010 es de 5 contra 2, equilibrio de fuerzas que se mantendría estable en 2040 si trabajamos hasta los 67 y en 2060 hasta los 70, lo que puede constituir todo un aviso a navegantes de que los «tiros» pueden ir por ahí en los ambiciosos programas de reforma de los sistemas públicos de pensiones que se están haciendo en muchos países europeos, entre ellos Francia. En ese país se debate el asunto con verdadero interés al suponer un importante retroceso en derechos ya que los vecinos galos dejaban hasta ahora su puesto de trabajo a los 60 años y el proyecto del Gobierno de Sarkozy es que tendrán que trabajar como mínimo hasta los 65.

Otros países como Alemania trabajan también sobre un proyecto para aumentar de manera progresiva la edad de jubilación de los 65 a los 67 años de aquí al 2029, en la misma línea del debate iniciado en España que, no obstante, culminará en el marco del Pacto de Toledo y con el acuerdo de los agentes sociales, según ha explicado el Gobierno en los últimos días.

Ante este gran reto, Bruselas ha puesto esta semana las cartas sobre la mesa en el sentido de que, primero, reconoce que no tiene competencias sobre la materia pero, a renglón seguido, recomienda que para garantizar la sostenibilidad de las pensiones pueden optar, entre otras posibilidades, por atrasar la edad de jubilación,

» Número de jubilados que soporta cada trabajador

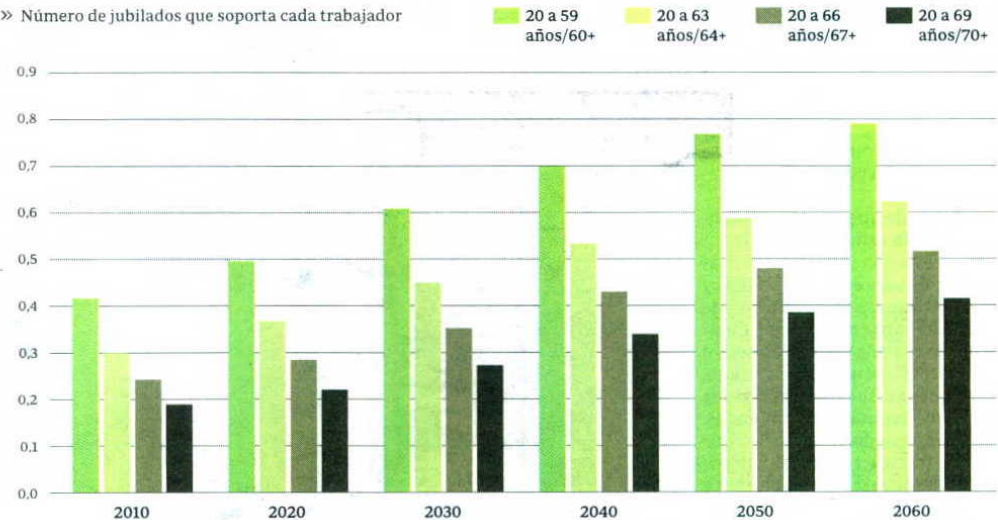

## Tasa de dependencia 2010-2060, bajo 4 supuestos

Fuente: Eurostat, proyecciones de población. Datos 2008

ABC

reducir la cuantía de las pensiones o aumentar la cotización, que se realizan cada mes.

Pese a que Bruselas no tiene competencias transferidas en esta materia la crisis ha puesto de manifiesto la enorme interdependencia de las economías europeas entre sí, de lo que da buena prueba Grecia, que necesitó un crédito urgente de 110.000 millones de euros hace unos meses para poder sortear la quiebra, lo que hubiera puesto en serios aprietos al conjunto de la Eurozona.

Y es precisamente esta interdependencia la que hace que la CE, pese a no tener competencias, tenga mucho que decir ya que el gasto en pensiones tiene un impacto directo en la buena o mala salud de las cuentas públicas, en el punto de mira de Bruselas por aumentar de manera intrínseca las dudas sobre la solven-

cia del conjunto tanto de la Eurozona como de los Veintisiete.

### Sin perjudicar a los jóvenes

En cuanto a las especulaciones sobre que si se trabajan más años se cierra la puerta laboral a los jóvenes, la CE niega la mayor al asegurar que los países con elevadas tasas de empleo en personas mayores tienen también la misma situación entre la población joven, o lo que es lo mismo, el paro juvenil no es consecuencia de que los trabajadores se jubilen más tarde.

Caso de España, Bruselas cree que si no se hacen reformas el gasto en

**AUMENTAR LAS COTIZACIONES O BAJAR LA CUANTÍA DE LAS PENSIONES U OTRAS RECOMENDACIONES**

pensionés aumentará el equivalente al 6,7% del PIB en 2060, frente a un aumento medio del 2,4% previsto en la UE. Nuestro país será el sexto que tendrá que afrontar un mayor gasto en pensiones en

2060 de toda la UE. En España la edad media de jubilación en 2008 fue de 62,6 años pese a que la edad legal está establecida en 65. La media de edad en la que se jubilan los europeos fue en ese mismo año de 61,4 años, aunque algunos países ya han anunciado ambiciosas reformas para retrasar la jubilación, como Alemania, a los 67, o Reino Unido, a los 68 años.

Bruselas calcula que si en España se obligara a trabajar 40 años para acceder a la jubilación, las pensiones aumentarían alrededor de un 3% en 2046, mientras que se reducirían un 10% si se trabajaran solo 38 años.

Una de las razones de que en España las proyecciones de gasto en pensiones sean superiores al de otros países radica en el hecho de que las reformas del sistema de pensiones realizada hasta ahora no ha dado el resultado esperado ya que no ha habido reducción en el gasto, entre otras cosas por el aumento de la población generado por la emigración.

Tirada: <b>188.583</b>	<b>el Periódico</b>	Superficie: <b>390,00 cm<sup>2</sup></b>	Ocupación: <b>36.33%</b>
Difusión: <b>147.142</b>			
(O.J.D)	Nacional	Diaria	Valor: <b>5.965,42</b>
Audiencia: <b>514.997</b>	General	2 <sup>a</sup> Edición	10/07/2010
(E.G.M)	Ref: <b>3178246</b>	Página: <b>26</b>	1 / 1

**ENSEÑANZA**

# La concertada deberá acoger a más alumnos inmigrantes

El Gobierno prepara un decreto que veta el cobro de cuotas para excluir a estudiantes

ANTONIO M. YAGÜE  
MADRID

Los colegios concertados han dejado de cumplir la función para la que fueron creados en 1985 de llegar de manera subsidiaria a donde no lo hace la escolarización pública. Hoy, apenas acogen al 15% de los inmigrantes, a pesar de estar sostenidos con unos 6.000 millones de euros anuales procedentes de fondos públicos. El Gobierno prepara un decreto para combatir este desequilibrio, que obligará a estos centros, unos 2.700 en toda España, a escolarizar a más alumnos con dificultades, que suelen ser los más pobres (inmigrantes, discapacitados y procedentes de minorías étnicas y culturales).

Los centros tendrán financiación extra por matricular a escolares con dificultades

El borrador de la norma de 46 artículos, al que ha tenido acceso EL PERIÓDICO, establece que los centros concertados que escolaricen a este tipo de estudiantes obtendrán una financiación extra, pero no podrán «imponer en ningún caso» a los padres el pago de cuotas, y las actividades extraescolares no formarán parte del horario escolar.

**SEGREGACIÓN** // Aunque tenga carácter voluntario, el pago de cuotas supone actualmente en la práctica un medio para segregar a los alumnos con pocos recursos económicos, que se concentran en la pública, según la confederación laica de padres CE-APA. La entidad critica la excepción de posible cobro que el artículo 13 establece para actividades comple-

mentarias y servicios escolares. No obstante, el proyecto de decreto deja claro que las cuotas «serán voluntarias, no tendrán carácter discriminatorio para los alumnos, carecerán de carácter lucrativo» y deberán ser autorizadas por la Administración.

**PROGRAMACIÓN** // La norma básica, que desarrollarán las autonomías, trata también de poner coto a la práctica habitual, defendida por el PP y otros partidos conservadores, de que un centro acceda a un concierto simplemente por tener un determinado tamaño o alumnos suficientes. El decreto faculta a los gobiernos autonómicos, que se encargarán de aprobar o denegar los conciertos, para que exijan a estos centros una adaptación de la planificación escolar a la programación fijada por la Administración (plan de varios años, profesores, movimiento de población...). Esta tendrá en cuenta además «una adecuada y equilibrada escolarización de los alumnos con necesidad específica de apoyo educativo».

El proyecto también prevé unos conciertos de carácter singular para enseñanzas posobligatorias. En este caso, las familias podrán aportar al centro, como «financiación complementaria», hasta un 10% del monto del módulo económico establecido por cada autonomía.

**DISCRIMINACIÓN POR SEXO** // La actualización del decreto de 1985, que estableció el régimen de conciertos, pasa de largo sobre la reivindicación de sindicatos, asociaciones y partidos de la izquierda de que «de acuerdo con la LOE» se eliminen las subvenciones a los centros que discriminen por razón de sexo y no garanticen la coeducación de chicos y chicas. La mayoría de ellos (15 en Catalunya) están vinculados al Opus Dei. Algunas sentencias apuntan que no hay respaldo legal suficiente para excluirlos de las ayudas públicas. ≡

**MOTO SPORT**

**Piaggio Liberty 125**

**1.270€\***

AMB PLAN MOTO-E I ASSEGURANÇA INCLÒSA



**Financiació a mida\***

**PIAGGIO**

C/Entença 101. Tel. 93 228 96 67  
Av. Vallcarca 9-11. Pl. Lesseps. Tel. 93 218 51 60  
Meridiana, 156. Tel. 93 231 33 60

motospport.piaggio@cano.es

**cano moto.com**

# Trabajo propone que la subida de las pensiones no siga el ritmo del IPC

**PROTECCIÓN SOCIAL** / El director general del Instituto de la Seguridad Social, Fidel Ferreras, considera "diabólico", por su elevado coste, mantener la evolución de las prestaciones de acuerdo con la inflación.

M.Valverde, Madrid  
La Seguridad Social lanzó ayer un nuevo mensaje del elevado coste que comporta mantener la evolución de las pensiones de acuerdo con la inflación. Fidel Ferreras, director general del Instituto Nacional de la Seguridad Social (Inss), aseguró que el sistema "es diabólico y perverso" si además se trata de "pagar las pensiones por adelantado".

Por esta razón, Ferreras propuso que las pensiones crezcan de acuerdo con las bases medias de cotización de los salarios. De esta forma, el crecimiento del gasto en este capítulo estaría más acorde con los ingresos, y con la recaudación de los recursos.

El director general del Inss criticó así el actual sistema de incremento de las revalorización de estas rentas. Hasta ahora, todos los gobiernos las han subido a principios de año de acuerdo con la inflación prevista. Si al final del ejercicio, la evolución de los precios es superior al incremento de las pensiones, éstas recuperan el poder adquisitivo perdido.

Por el contrario, y como ocurrió el año pasado, cuando las pensiones suben por encima de la inflación real también se produce un notable incremento del gasto. Ferreras puso como ejemplo que, en 2009, los pensionistas recibieron en conjunto 1.170 millones de euros en recursos adicionales. Es decir, a razón de 90 millones de euros por cada una de las trece décimas en la que el incremento de las pensiones -un 2%- fue superior a la inflación final -un 0,3%-.

De hecho, ésta es una de las razones por las que el Gobierno defiende su decisión de congelar las pensiones en 2011 para intentar reducir el déficit público.

## El envejecimiento

Ferreras presentó ayer en la Fundación Alternativas -próxima al PSOE- su informe sobre *Cambio demográfico y pensiones de la Seguridad Social*.

El director general del Inss atribuyó a la revalorización de las pensiones el mayor incremento del gasto en la Seguridad Social. Más que el envejecimiento de la población y el denominado *efecto sustitución*. Es decir, el hecho de que las nuevas pensiones que se dan de alta son mucho más al-

## EL RETO DE LA SEGURIDAD SOCIAL

### Jubilación anticipada

En personas.



### Jubilación mayor o igual 65 años

En personas.

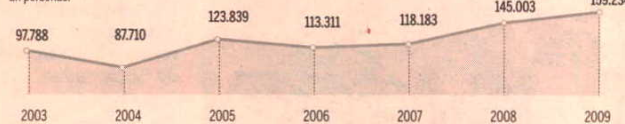

### TOTAL jubilaciones\*

En personas.



Fuente: Consejo General del Instituto Nacional de la Seguridad Social

Expansión

tas que las que se dan de baja en el sistema por fallecimiento.

Por todas estas razones, Ferreras planteó la necesidad de que las pensiones evolucionen de acuerdo con las bases medias de cotización a la Seguridad Social que crecen como los salarios. El responsable del Inss vinculó así los gastos con los ingresos. No como

ocurre ahora, que, por culpa de la desviación de la inflación real respecto a la previsión del Gobierno, el sistema de revalorización de las pensiones ha producido en los últimos años un fuerte incremento del gasto.

Ferreras recaló que, en Alemania, las pensiones ya suben como las bases de cotización. Como alternativa, el

responsable de la Seguridad Social recordó también que en Dinamarca, el Gobierno revisa estas rentas cada seis meses para, en todo caso, ajustarse mejor a la evolución de la inflación.

Otra planteamiento del director general del Inss es que la subida de las pensiones tenga en cuenta las múltiples ayudas y subvenciones que

## El fondo contra la siniestralidad laboral invertirá en deuda

La Seguridad Social invertirá en deuda pública el Fondo de Prevención y Rehabilitación, igual que el Fondo de Reserva de las pensiones, con el objetivo de mejorar su rentabilidad. El Consejo de Ministros decidió ayer que la Seguridad Social podrá invertir así hasta un 90% del importe del fondo en activos financieros emitidos por España u otros países. El Fondo de Prevención y Rehabilitación, que se nutre con los excedentes de cotizaciones de la Seguridad Social de las mutuas de accidentes de trabajo, asciende a unos 3.800 millones de euros. La 'hucha' de las pensiones tiene 62.000 millones de euros.

tiene este grupo social en todos los órdenes de la vida. Es decir, lo que algunos expertos en Seguridad Social denominan el "IPC particular" de los pensionistas.

Expansion.com

Consulte en [www.expansion.com](http://www.expansion.com) el informe de la Fundación Alternativas.

# La OCDE adelanta un estancamiento de la actividad económica en España

Expansion, Madrid  
Malas perspectivas para España, según la Organización para la Cooperación y el Desarrollo Económico (OCDE). El Índice Compuesto para España correspondiente a mayo -último dato conocido- registró un descenso de una décima, tras quince subidas consecutivas, hasta sumar 104,1 puntos. El dato sugiere una ralentización del crecimiento de la actividad económica en España, que podría haber alcanzado ya su nivel máximo y, por lo tanto, adelantar o un estancamiento o una recaída en la recesión.

Precisamente, debido a la grave crisis económica, el índice alcanzó su nivel más bajo en enero de 2009, cuando marcó los 92,6 enteros después de varios meses conse-

cutivos de descensos, y desde entonces no había dejado de aumentar. Sin embargo, en los últimos meses, la OCDE ya advertía de una ralentización de la actividad económica en España, ya que los incrementos del indicador eran cada vez más moderados.

En todo caso, el mal dato para España se produce, precisamente, cuando el Gobierno ha puesto en marcha un recorte del gasto de 15.550 millones, la reforma laboral y la reestructuración del sistema financiero. Por su parte, el índice compuesto de mayo

para el conjunto de la OCDE registró un alza de una décima, hasta los 103,9 enteros, lo que sugiere que sigue en expansión el conjunto de estas economías, aunque muestra "fuertes signos de una desaceleración del crecimiento". Mayo es el décimo mes consecutivo en el que se modera el incremento del índice para la OCDE.

## Tres meses de descensos

Según la institución, los datos indican que países como Francia, Italia, China e India, que llevan como mínimo tres meses registrando descensos en sus índices, han alcanzado su pico en el ciclo de crecimiento. Los datos también indican que, al igual que España, Canadá, Reino Unido y Brasil, también podrían haber

llegado a su techo de crecimiento, ya que, en mayo, el índice descendió por primera o segunda vez consecutiva.

En cambio, los índices de Alemania, Japón, Estados Unidos y Rusia siguen mostrando que es posible que se mantenga la expansión en la actividad económica en esos países, aunque estima que será a un ritmo más lento.

Por debajo de ese umbral de los cien puntos, únicamente estaban en mayo Noruega, con 97,89 puntos; República Checa, 98,24 puntos y Grecia 98,94 puntos.

**Los datos del conjunto de la organización muestran una fuerte desaceleración**

**El Indicador Compuesto para España detuvo en mayo su evolución ascendente**

Tirada: <b>206.991</b>	<b>LA RAZÓN</b>		Superficie: <b>461,00 cm<sup>2</sup></b>	Ocupación: <b>53.41%</b>	Valor: <b>9.426,80</b>
Difusión: <b>148.276</b> (O.J.D)					
Audiencia: <b>518.966</b> (E.G.M)	General				
Ref: <b>3178213</b>	2 <sup>a</sup> Edición	10/07/2010	Página: <b>66</b>	1 / 1	

## LEY DEL ABORTO

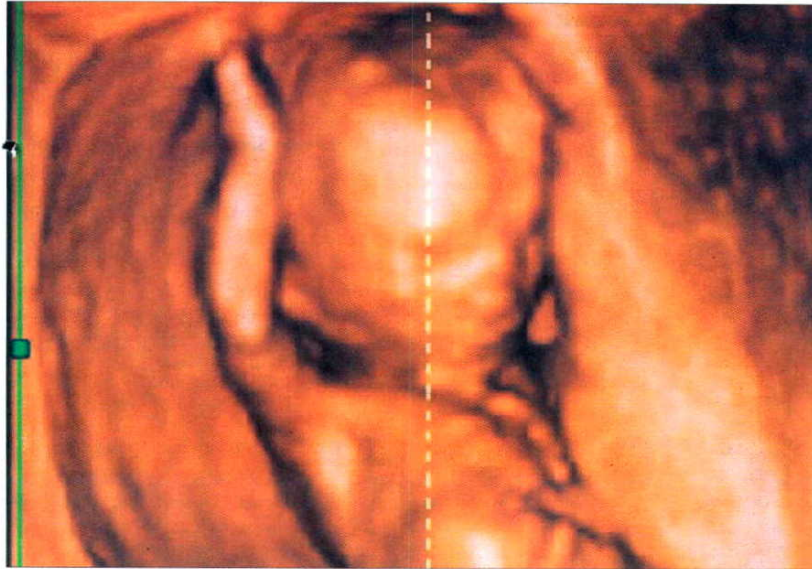

Las imágenes en 3D que se obtienen en las actuales ecografías proporcionan información detallada

# La Sanidad valenciana mostrará ecografías a posibles abortistas

Informará también de la trascendencia ética del acto

**La Generalitat recuerda** la suspensión cautelar que se hizo con la Ley de Caza para proteger a ciertas aves.

■ Toni Ramos

VALENCIA.- El Pleno del Gobierno valenciano reunido ayer aprobó una serie de medidas que, sin violentar la nueva Ley del Aborto, intentarán disuadir a las gestantes para que no interrumpen su embarazo. Así, en virtud del artículo 17.4 del recién aprobado texto legal sobre el Derecho de Información, la Generalitat «con carácter previo al consentimiento, informará de la trascendencia ética de abortar y se adjuntará a la documentación escrita médica, e información visual del proceso de gestación y de la formación de la vida».

La consejera portavoz, Paula Sánchez de León, explicó que durante la deliberación de la aplicación de estas medidas no hubo ninguna intervención discrepante de ningún miembro del Consell, y que las acciones acordadas lo fueron entre todos. Al menos, entre todos los que estaban, ya que el consejero de Sanidad excusó asistencia por encon-

### Programa «Más vida»

A raíz del programa «Más Vida» impulsado por la Generalitat Valenciana para evitar los abortos, un niño cuenta desde el momento de la concepción para cualquier beneficio que puedan recibir los padres. Además, la mujer embarazada cuenta por dos. También hay deducción fiscal para la maternidad desde el embarazo. Otras medidas son la gratuidad de los fármacos para las gestantes menores de edad o para aquellas que corran riesgo de exclusión social. Además, se presta atención educativa domiciliaria para madres adolescentes.

trarse enfermo. De León declaró que el Tribunal Constitucional «ha perdido la oportunidad de decretar el suspenso de esta ley», y se refirió a la suspensión cautelar que sí se hizo de la Ley de Caza

valenciana para decir que «merece más cautela jurídica la protección de ciertas aves que la de la propia vida».

Además de dicha medida, la Generalitat ampliará el derecho a la objeción de conciencia que se prevé a los profesionales no sanitarios. También se creará un servicio público específico para «conocer, regular y dar respuesta a todos los conflictos y controversias» que la aplicación de la Ley del Aborto pueda generar, como por ejemplo en el caso de menores de 16 años que decidan abortar y uno de sus progenitores dé su consentimiento, pero el otro no.

### Sin permiso paterno

Otro de los ejemplos citados por la consejera en este punto es qué ocurre en los casos en los que los progenitores no dan su consentimiento al aborto de una menor, y ésta invoca, como prevé la ley en las mayores de 16 años, el peligro de sufrir violencia.

Este servicio también se encargará de que se aplique el contenido del programa «Más vida», puesto en marcha por la Generalitat hace más de un año y que «pretende contrarrestar o crear una alternativa a la Ley del Aborto», y se coordine a los distintos departamentos para dar una respuesta «ágil y eficaz».

Tirada: <b>42.850</b>	<b>EL PUBLICISTA</b> <small>DE LA PUBLICIDAD, LA COMUNICACIÓN Y EL MARKETING</small>	Superficie: <b>605,00 cm<sup>2</sup></b>	 <b>1 / 1</b>
Difusión: <b>35.820</b>	<b>Nacional</b>	Ocupación: <b>100%</b>	
Audiencia: <b>125.370</b>	<b>Publicidad</b>	Valor: <b>2.375,00</b>	
Ref: <b>3177752</b>	<b>1ª Edición</b>	Página: <b>43</b>	
	<b>Quincenal</b>		
	<b>01/07/2010</b>		

## PREMIOS | PUBLICIDAD SOCIAL



### Celebrada una nueva edición de Publifestival



# La publicidad social gana adeptos

El sector publicitario se ha reunido un año más en Málaga para celebrar la IV edición de Publifestival, certamen anual que tiene por objetivo reconocer las mejores campañas de comunicación social. En esta ocasión se han presentado a concurso más de 150 trabajos de anunciantes, agencias y centros de formación nacionales y latinoamericanos, y el jurado ha entregado un total de 48 premios (platino, oro, plata y bronce), que se suman a los premios de honor que otorga la organización, que este año han recaído en las agencias locales Conctacto Publicidad y Take One.

"Formar parte del Publifestival me ha permitido contrastar que muchas de las grandes ideas creativas no tienen salida en el sector por una falta de presupuesto derivada a su vez de la falta de confianza por parte de los anunciantes -señala Jaime Abehsera, director comercial de Vired Marketing Presencial y miembro del jurado de este año- Grandes gestos pueden lograrse por medio de pequeñas ideas que nacen y se desarrollan en este caso desde o para una perspectiva de apoyo y desarrollo social. El haber tenido la oportunidad de analizar trabajos tan completos y de la calidad de los presentados ha hecho que mi posición deje de ser dubitativa y pase a ser definitiva, las grandes ideas siguen existiendo, lo que nos falta son empresas y organismos que las

apoyen. Haber participado como jurado me lleva a una idea muy clara: estoy en contra de las nuevas corrientes que existen en nuestro sector al que acusan de falta de creatividad. Considero no obstante que lo que realmente hay es una falta de confianza en los verdaderos profesionales del sector".

Para Pedro Miguel López, director de publicidad, estudios e internet de Renfe, que también ha formado parte del jurado en esta edición, la publicidad de perfil social en nuestro país "avanza con pasos firmes en los últimos años", casi en contra del entorno económico que nos condiciona: "Es cierto que la propia madurez del Tercer Sector y la toma de conciencia en el seno de las empresas han sido determinantes para impulsar este espacio emergente de la publicidad; pero existen iniciativas como el Publifestival que contribuyen de una manera particularmente relevante a este desarrollo, al que queda aún mucho terreno por delante. El nivel de calidad ha crecido en esta edición, como se puede constatar al analizar las piezas presentadas. La sensibilidad del medio publicitario ha puesto ante nuestros sentidos toda una rica imaginaria al servicio de grandes fines sociales, metas que compartimos y una muestra de la diversidad cultural que engrandece el trabajo desplegado".